

COMO CHEGAR EM *Pouso Alegre?*

Localização de Pouso Alegre
no Brasil e em Minas Gerais:



Para facilitar a sua vinda,
aqui tem um mapa do principal
entroncamento rodoviário:

SAÍDA MG-RJ VIA DULTRA
(BR-116)

SAÍDA PARA MG-BH
(BR-381)

SAÍDA PARA MG-SP
(BR-381)

SAÍDA PARA O CENTRO
DE POUSO ALEGRE E ALFENAS
(BR-459)

Dê uma olhada no mapa
de Pouso Alegre com a identificação
da localização das igrejas:

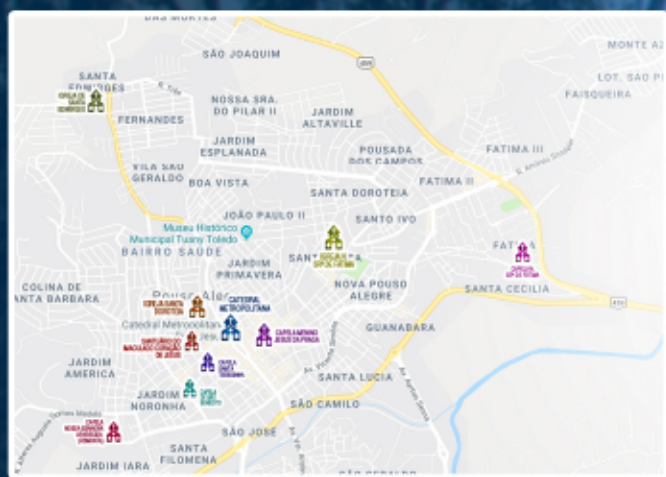

Apoio:



Superintendência de
Lazer e Turismo



Prefeitura Municipal
de Pouso Alegre

www.pousoalegre.mg.gov.br

TURISMO *religioso* Pouso Alegre/MG



SUMÁRIO

- * Catedral Metropolitana de Pouso Alegre - 03
- * Santuário do Imaculado Coração de Maria - 05
- * Capela do Sagrado Coração de Jesus (Santa Dorotéia) - 07
- * Capela de Santa Terezinha - 09
- * Capela de São Benedito - 11
- Capela do Menino Jesus da Praga - 13
- * Capela de Nossa Senhora Aparecida (Remonta) - 15
- Igreja de Santa Edwiges - 17
- * Capela de Nossa Senhora de Fátima - 19
- Igreja de Nossa Senhora de Fátima - 21

* Patrimônios históricos tombados pelo município, através do Decreto nº 2348/1999.

EXPEDIENTE

Publicação informativa
PREFEITURA MUNICIPAL DE POUSO ALEGRE
CNPJ: 18675983/0001-21
Rua dos Carijós, 45 - Pouso Alegre / MG
Tel.: (35) 3449-4024 e 3449-4026

SUPERINTENDÊNCIA DE LAZER E TURISMO

Imagens:
Orlando Henrique Rosa Pinto
Natan Corrêa de Paula
Pesquisa:
Ricardo Bustamante de Almeida
Cúria Arquidiocesana de Pouso Alegre
Diagramação/Edição:
Orlando Henrique Rosa Pinto - MTb 58254/SP
Natan Corrêa de Paula
Tiragem:
5.000

CONTATO

SUPERINTENDÊNCIA DE LAZER E TURISMO
DE POUSO ALEGRE

(35) 3449-4345 | (35) 3449-4303
Av. Doutor Lisboa, 201 - Centro, Pouso Alegre - MG

PREFÁCIO

O propósito deste material é de apresentar parte da riqueza arquitetônica eclesial de Pouso Alegre, sem a intenção de suprimir outros edifícios religiosos do município. Trata-se de uma mostra significativa do potencial turístico histórico-cultural local, que tem por objetivo, proporcionar aos visitantes e munícipes um pouco de conhecimento sobre estes pontos turísticos, além de promover a conscientização sobre a capacidade de Pouso Alegre, de se tornar um destino turístico de relevância para o Estado de Minas Gerais.

Temos outros diversos atrativos turísticos locais, como o Museu Histórico Tuany Toledo, Parque Natural Municipal de Pouso Alegre, Centro Cultural Menotti Del Picchia, Centro Cultural Cleonice Bonillo Fernandes, Mercado Municipal, Conservatório Estadual de Música Juscelino Kubitschek de Oliveira, Estádio Manduzão, diversos prédios históricos e praças públicas com fontes e obeliscos, que serão divulgados em materiais vindouros.

Aproveitem sua jornada por esses edifícios históricos e de toda a infraestrutura de apoio disponibilizada aos visitantes no município, uma diversificada gama de hotéis, restaurantes, sorveterias, docerias, cafés, comércio variado, shopping e o tradicional Pastel de Farinha de Milho, que se trata de um Bem Cultural Imaterial Registrado pelo Município como parte de sua História.



TURISMO
religioso

CATEDRAL METROPOLITANA DO BOM JESUS

- ✓ Única Arquidiocese Sul Mineira.
- ✓ Endereço: Praça Senador José Bento, s/nº, Centro.
- ✓ Contatos: (35) 3423-4361 - catedralpousoalegre@yahoo.com.br
- ✓ Pároco: Pe. Vonilton Augusto Ferreira - Cura e Pároco

- ✓ Horário funcionamento:
Seg. a Sex. das 06:00 às 20:00h.

- ✓ Horário das Missas:
Seg. a Sáb. 07:00 / 12:15 / 19:00h.
Dom. 7:00 / 09:00 / 10:30 / 16:30 / 18:30 / 20:00h.
Seg. 16:00h.
Qui. 14:00h (Missa com os enfermos).
Sex. 15:00h (Missa da Misericórdia Divina).

- ✓ Dados Históricos:
Fundação: 1949 a 1980.
- ✓ Estilo Arquitetônico: Eclético Neogótico, em estilo Lombardo Romano.



Breve História:

No local em que está situada a Catedral, foi construída em 1802 uma capela dedicada ao Senhor do Bom Jesus. Com a elevação do povoado do Mandu, núcleo original de Pouso Alegre, à condição de freguesia em 6 de novembro de 1810, foi instituída no ano seguinte a Paróquia do Senhor do Bom Jesus. A antiga Capela foi demolida em 1849 e, no ano seguinte, iniciou-se a construção da Igreja Matriz do Senhor do Bom Jesus, dirigida pelo Coronel José Garcia Machado e concluída em 1857. Com a criação da Diocese de Pouso Alegre em 1900, a Matriz passou ao status de Catedral.

Em 1949 começou a demolição da Igreja Matriz, onde a missa foi celebrada pela última vez em 19 de junho. No local da antiga Matriz foi construído o atual templo. Em 6 de abril de 1952 foi celebrada a primeira missa na nova Catedral, antes mesmo da conclusão das obras. A cerimônia de sagração da nova Catedral ocorreu em 3 de agosto de 1980, quando foi concluída a sua construção.

Curiosidades:

- O bispado de Pouso Alegre foi instituído em 1900 por meio de uma bula do Papa Leão XIII.

- Em 1956, a época o Presidente da República, Juscelino Kubitschek assistiu a uma missa no espaço reservado ao clero e se hospedou no Palácio Episcopal.

- O artista plástico espanhol José Perez de Moraes deixou seu talento marcado nas paredes do presbitério e da nave da Catedral. Desafiado pelo verde claro escolhido para a pintura interna, produziu belas imagens em tons escuros de verde, acrescidos de branco e preto.

- A Catedral não tem padroeiro e, sim, um titular que pertence à Santíssima Trindade: Bom Jesus Crucificado. De acordo com o secretário paroquial Fernando Freitas, a imagem centenária teria vindo de Silvianópolis, quando aquela localidade não passava de um vilarejo e se chamava Santana do Sapucaí.

- Na cripta da Catedral de Pouso Alegre foram sepultados quatro Bispos: Dom Octávio Chagas de Miranda (líder da diocese de 1916 a 1959), Dom José D'Angelo Neto (1960 a 1990) e Dom João Bergese (1991 a 1996) e o Arcebispo Dom Ricardo Pedro Chaves Pinto Filho (1996 a 2014).



SANTUÁRIO DO IMACULADO CORAÇÃO DE MARIA

- ✓ Endereço: Praça do Imaculado Coração de Maria, 01, Centro.
- ✓ Contatos: (35) 3421-4492
evangelizacao@santuariodepousoalegre.com.br
- ✓ Pároco: Pe. Heitor de Menezes

- ✓ Horário Funcionamento:
Secretaria Paroquial do Santuário do Imaculado Coração de Maria. Seg. a Sex. das 08:30 às 19:00h.

- ✓ Horário das Missas:
Seg. a Sex.: 06:30 / 17:30 / 19:00h.
Sáb.: 07:30 / 16:00 / 19:00h.
Dom.: 07:30 / 10:00 / 17:30 / 19:30h.

- ✓ Dados Históricos:
Fundação: 1902 a 1905.
- ✓ Estilo Arquitetônico:
Eclético Neogótico.



Breve História:

A História desse Santuário tem início junto com a Diocese de Pouso Alegre, em 1901. Ao ser nomeado como primeiro Bispo, Dom João Batista Corrêa Nery convoca os Missionários Claretianos para colaborarem nessa nova Igreja particular.

A pedra fundamental da Igreja foi abençoada no dia 04 de janeiro de 1902 pelo próprio Bispo. O dinheiro para a construção vinha dos próprios religiosos, em suas missões pastorais, bem como do povo, com doações e eventos. E não demorou muito para que as obras fossem finalizadas.

O Santuário do Imaculado Coração de Maria apresenta rica contribuição não somente religiosa, mas também histórica e arquitetônica, para cidade de Pouso Alegre e Região Sul Mineira.

Curiosidades:

- Além do atendimento Sacramental, o Santuário se destaca pela assistência social. Hoje a Pastoral Social atua na Matriz, com a Fundação da Casa Claret, mais de 100 famílias são provenientes do território paroquial e também dos bairros circunvizinhos recebem cestas básicas fruto da doação dos paroquianos. Além disso, há algum tempo atrás havia uma farmácia popular devidamente regularizada e sustentada a partir da doação de remédios de laboratórios e consultórios médicos, porém, a mesma encontra-se inoperante, sem previsão de reabertura. Nesta dinâmica a Pastoral Social também recebe doações de roupas, móveis, utensílios que são vendidos no bazar da própria Pastoral cuja renda é revertida para as necessidades da assistência social.



CAPELA DO SAGRADO CORACÃO DE JESUS/ SANTA DOROTÉIA

✓ **Endereço:** Rua Francisco Sales, 16, Centro.

✓ **Contatos:** (35) 3423-4361
catedralpousoalegre@yahoo.com.br

✓ **Pároco:** Pe. Vonilton Augusto Ferreira

✓ **Horário Funcionamento:**

Ter. a Sex. das 07:30 às 12:00h e das 14:00 às 17:00h.

✓ **Horário das Missas:**

Ter. a Qua.: 16:00h.

Sáb.: 17:00h.

Dom.: 08:00h.

✓ **Dados Históricos:**

Fundação: 1922 a 1926.

Breve História:

Em 03 de março de 1918 era inaugurado pelo Bispo Dom Octávio o edifício da Escola Normal Santa Dorotéia, onde atualmente é o Conseratório Estadual de Música Juscelino Kubitschek de Oliveira.

A Capela de Santa Dorotéia teve sua pedra fundamental lançada em 1922. A solenidade de inauguração aconteceu em 07 de outubro de 1926. A Capela fazia parte do Instituto Santa Dorotéia a que, naquela época, funcionava onde hoje se localiza o Conservatório de Música JKO. As obras das educadoras de Santa Dorotéia em Pouso Alegre duraram 67 anos. A pedido do Arcebispo Dom João Bergese a Capela passou por uma reforma em 1994, obra realizada pela Associação das antigas alunas do Colégio Santa Dorotéia.

A Capela tornou-se refúgio de orações e celebração de Missa para as Freiras portuguesas Dorotéias e para as alunas do internato da instituição, a quem eram lecionados o ensino fundamental e as doutrinas da religião católica. As Madres Provinciais das Dorotéias, Antonieta Montani Leoni e Júlia Cassina, chegaram a Pouso Alegre no dia 11 de fevereiro de 1911.

Em 1975, a Escola Normal Santa Dorotéia se transferiu para Avenida Tuany Toledo, onde hoje se encontra a Universidade do Vale do Sapucaí (UNIVÁS). Em 1978, o Conservatório Estadual de Música ocupou a sede da antiga instituição educacional para meninas.

Curiosidades:

- Os detalhes das colunas do altar-mor foram feitos minuciosamente, assim como alguns detalhes nas imagens do Sagrado Coração de Jesus, Nossa Senhora e São José, além de Santa Dorotéia e São Gabriel Arcanjo, esculturas de artistas desconhecidos datadas de meados do século XIX.

- Os portais da frente ao corpo da Igreja são almofadados e feitos de pinho de riga, importado do Canadá. O coro é de tábua corrida, trabalhada em folhas largas. Uma curiosidade é que existe um órgão austriaco do início do século XX. Segundo levantamentos históricos, existem, existem apenas mais dois desses órgãos no Estado e mais nove no Brasil.

- As paredes laterais possuem pinturas vazadas em dourado. O altar-mor é um estilo antigo, mesclando mármore e madeira. As colunas internas têm capitéis trabalhados, pintados em dourado.

- Considerada pelos amantes da arte a mais bela Igreja de Pouso Alegre, e ainda praticamente intacta das tradicionais modificações realizadas pelos padres, possui sua fachada externa original.



CAPELA DE SANTA TEREZINHA (LISIEUX)

- ✓ **Endereço:** Rua Coronel José Inácio, 304, Centro.
- ✓ **Contatos:** (35) 3421-4492
evangelizacao@santuariodepousoalegre.com.br
- ✓ **Pároco:** Pe. Heitor de Menezes

- ✓ **Horário Funcionamento:**
Seg. das 15:00 às 17:00h.
O agendamento pode ser realizado na Secretaria Paroquial do Santuário do Imaculado Coração de Maria.
Seg. a Sex. das 08:30 às 19:00h.

- ✓ **Horário das Missas:**
Seg. às 16:00h.

- ✓ **Dados Históricos:**
Fundação: 1932 a 1933.
- ✓ **Estilo Arquitetônico:**
Romano.

Breve História:

A cerimônia de lançamento da pedra fundamental do "Pequeno Santuário de Santa Terezinha" ocorreu em 30 de setembro de 1932. A inauguração ocorreu no dia 1º de outubro de 1933. A capela reproduz em miniatura a Igreja de Lisieux, na França, onde Santa Terezinha viveu e morreu. A ideia foi do tenor Camargo, da ópera Cômica de Paris, que tinha a intenção de construir esta capela na fazenda de sua família. Ele acabou aceitando que o pequeno Santuário fosse construído junto à Escola Doméstica de Pouso Alegre, em proporções maiores do que havia se pensado anteriormente. A construção foi confiada ao arquiteto Otto Piffer. Em 21 de agosto de 1998, as irmãs receberam uma urna com as relíquias de Santa Terezinha. Atualmente a Capela está sob a direção da Arquidiocese e sob cuidados do Santuário.

Curiosidades:

- A capela reproduz em miniatura a Igreja de Lisieux, na França, onde Santa Terezinha viveu e morreu;
- Todas as imagens expostas foram trazidas da Europa, e em 21 de agosto de 1998, as irmãs receberam uma urna com as relíquias de Santa Terezinha.



CAPELA DE SÃO BENEDITO

- ✓ **Endereço:** Praça João Pinheiro, s/nº, centro.
- ✓ **Contatos:** (35) 3421-4492
evangelizacao@santuariodepousoalegre.com.br
- ✓ **Pároco:** Pe. Heitor de Menezes

- ✓ **Horário Funcionamento:**
Qui. das 19:30 às 21:00h.
O agendamento pode ser realizado na Secretaria Paroquial do Santuário do Imaculado Coração de Maria. Seg. a Sex. das 08:30 às 19:00h.

- ✓ **Horário das Missas:**
Sáb.: 17:30h.

- ✓ **Dados Históricos:**
Fundação: Início do século XX, inaugurada em 1832.

Breve História:

Foi a quarta capela construída a partir de um movimento pela reconstrução da tradicional capela dos negros. A construção começou no início do século XX. Em 1943, ela passou a ser zelada pelas Irmãs Carmelitas em um lugar da Irmandade de São Benedito dos Pretos. Com a partida das Carmelitas em 1957, a Capela ficou um pouco abandonada, mas em 1981 passou por reparos sob a jurisdição da Paróquia do Coração de Maria.

O senador Pe. José Bento Leite Ferreira Melo, pároco de Pouso Alegre na época, foi responsável pela construção da igreja.

Antes de pertencer ao Santuário, a Capela de São Benedito sediou a Irmandade de Nossa Senhora do Rosário e São Benedito, Santos patronos da comunidade. Posteriormente foi sede provisória do Carmelo da Sagrada Família, de 1943 até a década de 1960.

Por décadas, a capela ficou sob a responsabilidade de Dona Coutinho e na década de 1990 passou a pertencer a Paróquia do Imaculado Coração de Maria.

Curiosidades:

- Foi construída por escravos de várias fazendas da região, em mutirão, durante a noite.

- A capela foi construída para os escravos, pois estes eram proibidos de entrar na Igreja Matriz (hoje Catedral Metropolitana);

- A torre da capela é inclinada para a esquerda devido à construção ter sido realizada durante a noite;

- Alguns dos negros que ajudaram na construção foram sepultados em baixo do altar.



CAPELA DO MENINO JESUS DA PRAGA (EDUCANDÁRIO)

✓ Endereço: Rua Adolfo Olinto, 522, Centro

✓ Contatos: (35) 3421-5187

✓ Horário Funcionamento:

O agendamento pode ser realizado na Secretaria do Educandário, localizado ao lado da Capela.
Seg. a Sex.: 7:30 às 16:30h.

✓ Horário das Missas:

Última qua. do mês às 19:00h.

✓ Dados Históricos:

Fundação: 1920.

Breve História:

Em 3 de junho de 1920 foi fundado o Orfanato Nossa Senhora de Lourdes, que inicialmente era voltado para meninas pobres e desvalidas, oferecendo a instrução primária e ensino de trabalhos domésticos. "Um refúgio dos infelizes órfãos, que ali encontram o carinho maternal de dedicação das irmãs de caridade".

A Capela anexa ao Educandário, que foi desativada por ocasião da saída das Irmãs da Divina Providencia da Congregação para Itajubá, foi reativada há oito anos. Atualmente no local acontecem grupos de oração, assim como orações das crianças do Educandário nos períodos da manhã e da tarde.



CAPELA DE NOSSA SR^a APARECIDA (REMONTA)

- ✓ **Endereço:** Rua Manoel Augusto Machado 180, Jardim América.
- ✓ **Contatos:**
Setor de Patrimônio do 14^º GAC: (35) 3427-5217
- ✓ **Horário Funcionamento:**
O agendamento pode ser realizado no Setor de Patrimônio do 14^º Grupo de Artilharia de Campanha pelo telefone: (35) 3427-5217.
- ✓ **Horário das Missas:**
Dom.: 9:00 às 12:00h.
- ✓ **Dados Históricos:**
Fundação: 1941.

Breve História:

Em setembro de 1941 o Capitão Intendente Pedro Rodrigues da Silva, servindo no 8^º RAM 75, enfrentava sérios problemas de ordem pessoal e profissional. Muito preocupado, buscando soluções para esses fatos que o afligiam, passou a dormir mal, perturbado por sonhos estranhos. Por três dias consecutivos sonhou que uma Santa aparecia perto de um coqueiro, vestida de branco, com uma faixa azul na cintura, e as mãos entre as mangas largas de suas vestes. Triste e com os olhos semicerrados, pedia a Pedro, quero uma capela para mim, no Regimento, e você vai construí-la. Como Pedro era um homem sem religião resistiu a ideia. Até que no terceiro sonho a Senhora apareceu sorridente e disse - "Vai ser construída minha Capela! Um amigo seu irá ajudá-lo". Pedro contou a história ao 1^º Ten. Ref. Alfredo Antônio de Oliveira Paiva que sensibilizado o ajudou a tomar as providências necessárias para a construção da Capela consagrada a Nossa Senhora Aparecida, Padroeira do Brasil.



IGREJA DE SANTA EDWIGES

- ✓ **Endereço:** Rua Benedito Carvalho Filho, 340, Santa Edwiges.
- ✓ **Contatos:**
Secretaria Paroquial: (35) 3425-0519
- ✓ **Pároco:** Côn. Wilson Mário de Moraes

- ✓ **Horário Funcionamento:**
Seg. a Seg.: 07:00 às 17:00h.

- ✓ **Horário das Missas:**
Qui.: 15:30h, Dom.: 07:30h.
Terço as Qui.: 19:00h.

- ✓ **Dados Históricos:**
Fundação: 1988.

Breve História:

A Sra. Delmaria do Carmo Almeida, moradora antiga do Bairro Santa Edwiges, costumava rezar em uma garagem no início da década de 80 e começou a atrair outros moradores para participar das rezas. Em certo momento o número de pessoas foi aumentando o que criou a necessidade de construção de uma Igreja. Os moradores então se uniram e fizeram festejos para angariar fundos para a construção de uma Igreja. Foram diversas doações e festejos até conseguirem construir a Igreja de Santa Edwiges em regime de mutirão. A inauguração foi realizada em 1988 e uma antiga moradora do Bairro, Dn^a Clotilde, que estava morando no Rio de Janeiro na época, doou uma imagem de Santa Edwiges enviada da "cidade maravilhosa" para compor o altar da nova Igreja.

Existe um quarto dos milagres atrás da Igreja onde fiéis que alcançam graças depositam fotos e documentos de suas curas e conquistas. A cada ano aumenta a participação de fiéis na Festa anual de Santa Edwiges no mês de outubro, com participação de grupos de Congadas e Folia de Reis da região.



CAPELA DE NOSSA SENHORA DE FÁTIMA

- ✓ **Endereço:** Rua Coronel Brito Filho, 1.187, Bairro de Fátima
- ✓ **Contatos:** (35) 3422-5000
- ✓ **Pároco:** Pe. Adriano São João

- ✓ **Horário Funcionamento:**
O agendamento pode ser realizado através da Secretaria Paroquial da Igreja Nossa Senhora Fátima pelo telefone: (35) 3422-5000.
Seg. a Sex.: 09:00 às 17:00h.

- ✓ **Horário das Missas:**
Dom. a partir das 08:00h.

- ✓ **Dados Históricos:**
Construção: 1953.
- ✓ **Estilo Arquitetônico:**
Eclética Neoclássica.

Breve História:

O surgimento da Capela de Fátima, no Bairro de Fátima, em Pouso Alegre antecede a criação da Paróquia Nossa Senhora de Fátima. A construção da capelinha provisória começou em 04 de maio de 1953, por iniciativa do então Cura da Catedral Metropolitana, Monsenhor Octaviano Lamanères, em terreno doado pelos senhores Porfírio Ribeiro de Andrade, Ivo Guersoni e José Dutra de Faria. Em 10 de maio, diante de uma multidão de fiéis, aconteceu a bênção da primeira pedra do “futuro Santuário de Nossa Senhora de Fátima”, conforme registrado no Livro de Tombo da Capela. Uma imagem provisória de Nossa Senhora de Fátima foi colocada no local. A partir desta data, mensalmente, passou a ser celebrada Missa no local. Em 20 de setembro de 1953 foi posto e inaugurado o primeiro sino da capelinha. Em 30 de outubro de 1954 chega a Pouso Alegre, vinda de Portugal, a imagem que atualmente se encontra no altar da Capela. Ela foi esculpida pelo mesmo escultor da imagem peregrina, abençoada no Santuário de Fátima (Portugal) e tocada pela Irmã Lúcia, uma das videntes das aparições ocorridas na Cova da Iria. A construção definitiva, de tipologia eclética neoclássica, teve início anos depois, em setembro de 1961. Diversas campanhas foram realizadas em prol da construção. Ao longo dos anos foram realizados melhoramentos e alterações no templo. A última foi a substituição do altar de madeira. Segundo relatos orais, ele foi retirado pois estava danificado pela ação do tempo e pelos carunchos.

Curiosidades:

- Algumas peças da antiga Catedral (partes do altar, florões, medalhão, sacrário, peças ornamentais) foram reinstaladas na Capela e fazem parte do Trono – Retábulo onde se encontra a Imagem de Nossa Senhora de Fátima. Estas peças são os poucos resquícios de arte Barroca que podem ser vistos na cidade.

- A Capela de Fátima tem sua arquitetura tombada pelo Conselho Municipal de Cultura, com forma Neoclássica da década de sessenta conforme arquivo. A capela de Nossa Senhora de Fátima está na parte alta do Bairro de Fátima I, tendo como objetivo ser vista por toda cidade.

- Segundo desejo de Monsenhor Octaviano – antigo Cura da Catedral - a Capela de Nossa Senhora de Fátima seria um Santuário Mariano para a Cidade de Pouso Alegre. Assim seu empenho em trazer uma Imagem de Nossa Senhora de Fátima vinda de Portugal tocada pelas próprias mãos da vidente de Fátima, Irmã Lúcia, Carmelita em Coimbra.



IGREJA DE NOSSA SENHORA DE FÁTIMA

✓ **Endereço:** Avenida Frederico Ozanan, s/n, São Vicente de Paulo (Medicina)

✓ **Contatos:** (35) 3422-5000
paroquiadefatima13@yahoo.com.br

✓ **Pároco:** Pe. Adriano São João

✓ **Horário Funcionamento:**

Seg.: 09:00 às 20:00h.

Ter. a Sex.: 07:00 às 20:00h.

Sáb.: 08:00 às 20:00h.

Dom.: 07:00 às 21:00h.

✓ **Horário das Missas:**

Seg.: 19:00h.

Ter. a Sex.: 07:00 / 19:00h.

Sáb.: 19:00h.

Dom.: 07:00 / 09:30 / 18:00 / 20:00h.

✓ **Dados Históricos:**

Fundação: 1975.

Breve História:

A Paróquia Nossa Senhora de Fátima foi criada em 13 de maio de 1975, pelo Arcebispo Dom José D'Angelo Neto, e sua Matriz seria construída no terreno de 800 m² doado pela Vila Vicentina. Sua gestação começa em 1969, quando o Cônego Augusto José de Carvalho, aceita o convite do Arcebispo Dom José e assume os trabalhos de implantação da futura Paróquia. Com abrangência de nove regiões urbanas e quatro rurais, as primeiras Missas são celebradas na Capela de São Vicente de Paulo, na antiga Vila São Vicente. Em 1973, a obra fica a cargo do Padre Geraldino Peixoto Arantes e em 24 de abril de 1974 é lançada a pedra fundamental da Matriz. Em dezembro de 1974, graças ao empenho do Padre Arantes e o trabalho dos moradores da zona rural, erguem-se, em mutirões, os primeiros pilares da nova Igreja. Foi solicitada ao governo português uma imagem "fac simile" de Nossa Senhora de Fátima. No dia 13 de maio do mesmo ano os fiéis acolhem festivamente sua padroeira. Após percorrer em carro aberto as ruas da cidade, a imagem é posta no altar-monumento, instaurando definitivamente a segunda Paróquia de Pouso Alegre. Desde 1982 existe na Paróquia o Grupo de jovens ALFA (Alicerce de Fátima), para trabalhar com o Treinamento de Liderança Cristã (TLC). O grupo se fortaleceu e hoje reúne centenas de jovens, desenvolvendo um importante trabalho de evangelização. Ao longo de sua história a Paróquia desenvolve diversos trabalhos pastorais, sociais e missionários, como o "Artesanato de Fátima", a Farmácia Paroquial e a confecção de fraldas geriátricas, que atende centenas de pessoas carentes com doações; o "Movimento Solidariedade" com Bazar e doação mensal de cestas básicas; e o "Movimento Bom Samaritano" com atendimento espiritual e psicológico (com profissionais habilitados).

Curiosidades:

- A Matriz é a única Igreja redonda do município e arredores. A intuição desde projeto é do construtor Rafael Abate que desta forma desejava que os fiéis tão logo entrassem no Templo estivessem próximos ao Presbitério (altar—Eucaristia).

- A Paróquia de Fátima possui relíquias de três santos e uma beata. Um fragmento de Santa Cecília que no Rito da Sagração foi depositado sobre o altar central, Um Resíduo da Beata Francisca de Paula de Jesus, a Nhá Chica. Os fragmentos da uma funerária de Santa Jacinta Marto e de São Francisco Marto (pastorinhos que viram Nossa Senhora) vindas do Santuário de Fátima em Portugal.

- Os quatro sinos que compõem o carrilhão são fundidos em bronze: peças únicas com as estampas dedicadas à Padroeira e aos três pastorinhos. Seu sistema de balanço é automatizado e permite o toque das horas diurnas, bem como as badaladas ao meio-dia, às seis da tarde e antes das missas dominicais.

