



PREÂMBULO

TOMADA DE PREÇOS Nº 13/2023
PROCESSO ADMINISTRATIVO Nº 160/2023
MODALIDADE: TOMADA DE PREÇOS
TIPO: MENOR PREÇO POR LOTE
REGIME DE EXECUÇÃO: EMPREITADA POR PREÇO UNITÁRIO
DATA DE ABERTURA: 30/08/2023
HORÁRIO: 09h00min
SOLICITANTE: SUPERINTENDÊNCIA MUNICIPAL DE EDUCAÇÃO

1 - DO OBJETO

1.1. A presente licitação tem por objeto a **CONTRATAÇÃO DE EMPRESA ESPECIALIZADA PARA REFORMA DAS COBERTURAS DAS UNIDADES ESCOLARES, INCLUINDO O FORNECIMENTO DE MATERIAL, EQUIPAMENTOS E MÃO DE OBRA.**

1.2. ESPECIFICAÇÕES TÉCNICAS DO OBJETO

1.2.1 A presente contratação tem como objetivo a construção de coberturas metálicas nas unidades escolares: E.M. Coronel Brito Filho, C.E.I.M. Recanto Feliz, E.M. Anita Faria do Amaral e E.M. Sabina de Barros Mendonça.

1.2.2. As referidas obras deverão ser executadas conforme planilhas orçamentárias, cronograma físico-financeiro, memorial de cálculo, relatório técnico do projeto arquitetônico (memorial descritivo), projeto estrutura metálica, pluvial, curva ABC, composição de custos, laudo de BDI e demais documentos anexos a este Projeto Básico.

2 – PRAZOS

2.1. O prazo de vigência do(s) Contrato(s) será(ão) de **12 (doze) meses**, a partir da(s) sua(s) assinatura(s).

2.2 O(s) prazo(s) para **EXECUÇÃO** dos serviços será(ã) realizado(s) conforme a tabela abaixo e de acordo com os Cronogramas Físico-Financeiros, podendo ser prorrogado nos termos do art. 57, §1º da Lei 8.666/93.

UNIDADE ESCOLAR	PRAZO DE EXECUÇÃO
LOTE 01 – E.M. Coronel Brito Filho	4 (quatro) meses
LOTE 02 – C.E.I.M Recanto Feliz	5 (cinco) meses
LOTE 03 – E.M Anita Faria do Amaral	5 (cinco) meses
LOTE 04 – E.M. Sabina de Barros Mendonça	3 (três) meses

2.3. A execução dos serviços deverá ter início em até **10 (dez) dias úteis** a partir do recebimento da **Ordem de Serviços** emitida pela Secretaria Municipal de Educação, fazendo-se obrigatória apresentação de Anotação de Responsabilidade Técnica (ART) ou Registro de Responsabilidade Técnica (RRT), nos Termos da Súmula 260 do TCU. O prazo poderá ser prorrogado por igual período em caráter excepcional e com justificativa fundamentada que deverá passar pela aceitação da fiscalização da Contratante.

2.4. Os atrasos na execução dos serviços, tanto nos prazos parciais, como nos prazos de início e conclusão, somente serão justificáveis, quando decorrerem de casos fortuitos ou de força maior, conforme a Lei nº 8.666/93, suas alterações e disposições contidas no Código Civil Brasileiro. É obrigatória a Anotação em diário de Obras para cada atraso que deverá ser justificado.

2.5. Em caráter excepcional e na eventualidade de haver a determinação de algum prazo não previsto no Edital e/ou Projeto Básico, em decorrência de alguma eventualidade que possa surgir durante a execução da obra e/ou contrato, este será determinado pela Contratante.

2.5.1. Em caso de paralisação da Obra por motivo imprevisível ou, ainda que previsível, inevitável, todos os prazos previstos no projeto básico, no edital e seus respectivos anexos, serão suspensos por autorização expressa da Contratante, mediante justificativa, e somente voltarão a correr após autorização da mesma. Nesta hipótese, os prazos serão retomados de onde pararam.





2.5.2. A suspensão de prazos que trata este item não se aplica à realização dos pagamentos devidos à Contratada pelos serviços realizados até o momento da eventual paralisação, salvo se o motivo da paralisação ocorrer por imperícia, imprudência e/ou negligência da empresa contratada, ou nos casos previstos em lei.

2.6. Por motivo de força maior ou caso fortuito poderão ser acrescidos, ao prazo de execução das obras, os dias em que os serviços estiverem paralisados devido às chuvas, imprevistos e suas consequências, capazes de, comprovadamente, influir no andamento dos serviços, desde que registrados e solicitados no Diário de Obras e reconhecidos pela CONTRATANTE.

3 - DOTAÇÃO ORÇAMENTÁRIA

3.1 As despesas correspondentes à execução do Objeto Licitado correrão por Dotações Orçamentárias específicas:

LOTE 01 E LOTE 02 - Reforma da E.M. Coronel Brito Filho e C.E.I.M. Recanto Feliz			
FICHA	DOTAÇÃO ORÇAMENTÁRIA	DESCRIÇÃO	TIPO RECURSO
1485	02.007.000.0012.0365.0027.2227.33390 390000000000000 Vínculo: 25500000000	MANUTENCAO DA EDUCACAO INFANTIL – QESE	Outros serviços de terceiros - pessoa jurídica

LOTE 03 E LOTE 04 - Reforma da E.M. Anita Faria do Amaral e E.M. Sabina de Barros Mendonça			
FICHA	DOTAÇÃO ORÇAMENTÁRIA	DESCRIÇÃO	TIPO RECURSO
1488	02.007.000.0012.0361.0027.2060.33390 390000000000000 Vínculo: 25500000000	MANUTENÇÃO DA EDUCAÇÃO – QESE	Outros serviços de terceiros - pessoa jurídica

4 – DO VALOR ESTIMADO

4.1. O valor máximo para a execução do objeto é de **R\$ 2.626.625,60 (dois milhões e seiscientos e vinte e seis mil e seiscientos e vinte e cinco reais e sessenta centavos)**, de acordo com as planilhas orçamentárias disponibilizadas no site <https://pousoalegre.mg.gov.br/licitacao.asp>.

4.2. A sessão pública será realizada na Superintendência de Gestão de Recursos Materiais, situada na Rua Lucy Vasconcelos Teixeira, nº 230, bairro Mirante do Paraíso, Pouso Alegre MG, às 09h00min.

Pouso Alegre/MG, 07 de agosto de 2023.

Suelene Marcondes de Souza Faria
Secretária Municipal de Educação





EDITAL TOMADA DE PREÇOS

TOMADA DE PREÇOS Nº 13/2023
PROCESSO ADMINISTRATIVO Nº 143/2023
MODALIDADE: TOMADA DE PREÇOS
TIPO: MENOR PREÇO POR LOTE
REGIME DE EXECUÇÃO: EMPREITADA POR PREÇO UNITÁRIO
DATA DE ABERTURA: 30/08/2023
HORÁRIO: 09h00min
SOLICITANTE: SUPERINTENDÊNCIA MUNICIPAL DE EDUCAÇÃO

O **MUNICÍPIO DE POUSO ALEGRE/MG**, através de sua Secretária Municipal de Educação, Suelene Marcondes de Souza Faria, nomeada pela Portaria nº 4.369/2023, de 30 de março de 2023, publicada em 13 de abril de 2023, e em conformidade com as atribuições que lhe foram delegadas pelo Decreto nº 5.613/2023, de 30 de março de 2023, publicado em 13 de abril de 2023, torna público, para conhecimento de quantos possam se interessar, que fará realizar licitação na modalidade de **TOMADA DE PREÇOS**, do tipo **MENOR PREÇO POR LOTE**, cujo objeto é **CONTRATAÇÃO DE EMPRESA ESPECIALIZADA PARA REFORMA DAS COBERTURAS DAS UNIDADES ESCOLARES, INCLUINDO O FORNECIMENTO DE MATERIAL, EQUIPAMENTOS E MÃO DE OBRA**, de acordo com as disposições constantes do presente edital, do Projeto Básico e do memorial descritivo, em observância à Lei Federal nº 8.666/93 e suas alterações e demais normas complementares.

1 - DO OBJETO

1.1. A presente licitação tem por objeto a **CONTRATAÇÃO DE EMPRESA ESPECIALIZADA PARA REFORMA DAS COBERTURAS DAS UNIDADES ESCOLARES, INCLUINDO O FORNECIMENTO DE MATERIAL, EQUIPAMENTOS E MÃO DE OBRA**.

1.2. ESPECIFICAÇÕES TÉCNICAS DO OBJETO

1.2.1. A presente contratação tem como objetivo a construção de coberturas metálicas nas unidades escolares: E.M. Coronel Brito Filho, C.E.I.M. Recanto Feliz, E.M. Anita Faria do Amaral e E.M. Sabina de Barros Mendonça.

1.2.2. As referidas obras deverão ser executadas conforme planilhas orçamentárias, cronograma físico-financeiro, memorial de cálculo, relatório técnico do projeto arquitetônico (memorial descritivo), projeto estrutura metálica, pluvial, curva ABC, composição de custos, laudo de BDI e demais documentos anexos a este Projeto Básico.

2 - DOS PREÇOS DE REFERÊNCIA E RECURSOS ORÇAMENTÁRIOS

2.1 As despesas correspondentes à execução do Objeto Licitado correrão por Dotações Orçamentárias específicas:

LOTE 01 E LOTE 02 - Reforma da E.M. Coronel Brito Filho e C.E.I.M. Recanto Feliz			
FICHA	DOTAÇÃO ORÇAMENTÁRIA	DESCRIÇÃO	TIPO RECURSO
1485	02.007.000.0012.0365.0027.2227.33390 39000000000000 Vínculo: 25500000000	MANUTENCAO DA EDUCACAO INFANTIL – QESE	Outros serviços de terceiros - pessoa jurídica

LOTE 03 E LOTE 04 - Reforma da E.M. Anita Faria do Amaral e E.M. Sabina de Barros Mendonça			
FICHA	DOTAÇÃO ORÇAMENTÁRIA	DESCRIÇÃO	TIPO RECURSO
1488	02.007.000.0012.0361.0027.2060.33390 39000000000000 Vínculo: 25500000000	MANUTENÇÃO DA EDUCAÇÃO – QESE	Outros serviços de terceiros - pessoa jurídica

2.2 – DO VALOR ESTIMADO

2.2.1. O valor máximo para a execução do objeto é de **R\$ 2.626.625,60 (dois milhões e seiscentos e vinte e seis mil e seiscentos e vinte e cinco reais e sessenta centavos)**, de acordo com as planilhas orçamentárias disponibilizadas no site <https://pousoalegre.mg.gov.br/licitacao.asp>.





3 - DA IMPUGNAÇÃO AO EDITAL

3.1. Qualquer pessoa, física ou jurídica, é parte legítima para solicitar esclarecimentos ou providências em relação a esta Tomada de Preços, ou ainda, para impugnar este edital, desde que faça com antecedência de até **05 (cinco) dias úteis** da data fixada para abertura dos envelopes, nos termos do art. 41, § 1º da Lei 8.886/93, e por licitantes, até o **2º (segundo) dia útil**, que anteceder a abertura dos envelopes, conforme do art. 41, § 2º da Lei 8.886/93.

3.2. Quando o acolhimento da impugnação implicar em alteração do edital, capaz de afetar a formulação das propostas, será designado nova data para a realização do certame.

3.3. A impugnação feita tempestivamente pela licitante, não a impedirá de participar do certame até o trânsito em julgado da decisão.

3.4. As impugnações deverão ser feitas mediante petição a ser enviada para o endereço eletrônico licitapamg@gmail.com, **com assinatura digital (via token ou certificado digital)**, ou protocolizada na sala da Superintendência de Gestão de Recursos Materiais, dirigida a Presidente da Comissão Permanente de Licitações, que deverá decidir sobre a petição no prazo de 3 (três) dias úteis, auxiliada pelo setor técnico competente.

3.5. A petição deverá ser assinada pelo cidadão ou pelo licitante, acompanhada de cópia de seu documento de identificação e CPF, ou pelo representante legal ou credenciado do licitante, com indicação de sua razão social, número do CNPJ e endereço, do documento de identificação e CPF do signatário e comprovante do poder de representação legal (contrato social, se sócio, contrato social e procuração, se procurador, somente procuração, se pública).

3.5.1. Todos os documentos exigidos deverão ser apresentados no original ou por qualquer processo de cópia autenticada por cartório competente, ou ainda, para serem autenticados por servidor da administração, desde que sejam apresentados os originais, ou ainda em publicação de órgão da imprensa oficial, na forma da lei.

3.6. O Município não se responsabilizará por impugnações endereçadas por outras formas ou outros endereços eletrônicos, e caso não tenha sido acusado recebimento pelo(a) Presidente, e que, por isso, sejam intempestivas.

3.7. A decisão da Presidente da Comissão Permanente de Licitações será enviada ao impugnante por e-mail, no prazo de 24 (vinte e quatro) horas, após o prazo para resposta descrito no item 3.4, e será divulgada no *site* deste Município para conhecimento de todos os interessados.

4 - DOS PRAZOS

4.1. Conforme Projeto Básico, Anexo II, deste Edital.

5 - DA PARTICIPAÇÃO

5.1. As empresas interessadas em participar desta licitação deverão apresentar seus documentos e propostas em 02 (dois) envelopes separados, lacrados, indevassáveis e não transparentes numerados de 01 (um) e 02 (dois), com os seguintes dizeres:

Envelope nº 01 – HABILITAÇÃO

A Presidente da CPL da Prefeitura do Município de Pouso Alegre

**TOMADA DE PREÇOS Nº 13/2023
Processo Administrativo nº 160/2023**

Objeto: CONTRATAÇÃO DE EMPRESA ESPECIALIZADA PARA REFORMA DAS COBERTURAS DAS UNIDADES ESCOLARES, INCLUINDO O FORNECIMENTO DE MATERIAL, EQUIPAMENTOS E MÃO DE OBRA.

Licitante: _____



Envelope nº 02 – PROPOSTA COMERCIAL

A Presidente da CPL da Prefeitura do Município de Pouso Alegre

TOMADA DE PREÇOS Nº 13/2023
Processo Administrativo nº 160/2023

Objeto: CONTRATAÇÃO DE EMPRESA ESPECIALIZADA PARA REFORMA DAS COBERTURAS DAS UNIDADES ESCOLARES, INCLUINDO O FORNECIMENTO DE MATERIAL, EQUIPAMENTOS E MÃO DE OBRA.

Licitante: _____

5.2. Os envelopes correspondentes às etapas licitatórias de habilitação e classificação, respectivamente, **DOCUMENTOS DE HABILITAÇÃO** e **PROPOSTA COMERCIAL**, deverão ser entregues junto ao Departamento de Licitações - Comissão de Licitações, situado na Rua Lucy Vasconcelos Teixeira, nº 230, bairro Mirante do Paraíso, Pouso Alegre, na data designada para a sessão pública.

5.3. A Prefeitura Municipal de Pouso Alegre não se responsabilizará pelos envelopes referentes ao nº 1 - Documentos de Habilitação e nº 2 - Proposta Comercial, enviados pelo Correio/Sedex e entregues fora do prazo.

5.4. Imediatamente após o encerramento deste prazo, não serão mais recebidos os referidos envelopes, nem autorizados adendos aos já entregues, sendo que no mesmo local será dado início aos trabalhos na presença dos representantes legais da empresa e demais interessados.

5.5. Será considerada retardatária a empresa cujo representante apresentar-se ao local de realização da sessão pública após a abertura do primeiro envelope “Habilitação”. Não será permitida a participação de licitante retardatária, a não ser como ouvinte.

5.5.1. Aberta a sessão, o representante legal da licitante deverá credenciar-se junto à Comissão Permanente de Licitações, devidamente munido de instrumento que o legitime a participar do certame, munido de sua cédula de identidade ou outro documento equivalente.

5.5.2. O credenciamento far-se-á por um dos seguintes meios:

5.5.2.1. Instrumento público ou particular, pelo qual a empresa licitante tenha outorgado poderes ao credenciado para representá-la em todos os atos do certame, conforme modelo constante no Anexo I, devendo estar acompanhado contrato social ou estatuto da empresa, e no caso de Sociedade Anônima, devidamente acompanhada de documento de eleição de seus administradores.

5.5.2.2. Quando o credenciamento for conferido por procurador da licitante, deverá ser, ainda, juntada cópia autenticada do respectivo instrumento de procuração, no qual deverá constar **expressamente** poderes de substabelecimento.

5.5.2.3. Cópia do contrato ou estatuto social da licitante quando sua representação for feita por um de seus sócios, dirigentes ou assemelhados, acompanhado da ata de eleição da diretoria, em se tratando de sociedade anônima.

Parágrafo único. Quando o credenciamento for conferido por procurador da licitante, deverá ser ainda juntada cópia do respectivo instrumento de procuração, no qual deverá constar **expressamente** poderes de substabelecimento.

5.5.2.4. Nenhuma pessoa, ainda que munida de procuração, poderá representar mais de uma empresa, sob pena de exclusão sumária das representadas.

5.5.2.5. A documentação mencionada neste capítulo deverá ser apresentada juntamente com a Cédula de Identidade do outorgado ou documento equivalente.





5.5.2.6. Os documentos suprarreferidos poderão ser apresentados no original ou por cópia autenticada (por cartório competente ou servidor da administração) e serão retidos para oportuna juntada aos autos do competente processo administrativo.

5.6. Quanto à participação de microempresas e empresas de pequeno porte:

5.6.1. Apresentar **Certidão simplificada**, comprovando o enquadramento no Estatuto Nacional da Microempresa e Empresa de Pequeno Porte, fornecida pela Junta comercial da sede do licitante, exclusivamente às **empresas que desejarem fazer uso dos benefícios** concedidos pela Lei Complementar Federal nº. 123/2006.

5.7. CONDIÇÕES DE PARTICIPAÇÃO:

5.7.1. **Poderão participar** desta licitação as empresas que:

- I – Tenham objeto social pertinente e compatível com o objeto licitado;
- II – Atendam todas as exigências deste edital;
- III – Estejam em recuperação judicial.

5.7.2. **Será vedada** a participação de empresas:

5.7.2.1. Declaradas inidôneas por decisão da Administração Pública, enquanto perdurarem os motivos determinantes da punição ou até que seja promovida a reabilitação perante a própria autoridade que aplicou a penalidade;

5.7.2.2. Declaradas impedidas e/ou suspensas para licitar e/ou contratar com o poder público municipal de Pouso Alegre/MG;

5.7.2.3. Que estejam em processo de falência.

5.7.2.4. Das quais participe, seja a que título for, servidor público municipal de Pouso Alegre, bem como seu cônjuge, companheiro, ascendente ou descendente.

5.7.2.5. Cujo objeto social não seja pertinente e compatível com o objeto desta Tomada de Preços.

5.7.2.6. Empresas em participação em consórcio de empresas.

Quanto à vedação à participação de empresas em consórcio, na leitura do disposto no art. 33 da Lei nº 8.666/93, o Tribunal de Contas de Minas Gerais, por meio do Conselheiro Hamilton Coelho nos autos do Processo nº 912078, apresentou manifestação no seguinte sentido:

O emprego, pelo legislador, da locução “quando permitida” evidencia que se trata de permissão excepcional e específica, a depender do juízo de oportunidade e conveniência da Administração. E dizer: se a participação de consórcios e excepcional, algum sentido faria em exigir justificativas para sua permissão, mas jamais quanto a sua restrição. Não bastasse a inequívoca letra da lei, decorre do próprio senso comum que a formação de consórcios de empresas só tem sentido para a possível execução de objetos extraordinários, vultosos, altamente complexos ou inauditos.

No mesmo sentido, o TCU entendeu que:

O art. 33 da Lei de licitações expressamente atribui à Administração a prerrogativa de admitir a participação de consórcios. Está, portanto, no âmbito de discricionariedade da Administração. Isto porque, ao nosso ver, a formação de consórcios tanto pode se prestar a fomentar a concorrência (consórcio de empresas menores que, de outra forma, não participariam do certame), quanto a cercá-la (associação de empresas que, caso contrário, concorreriam entre si) [...] (Acórdão 1.946/2006, Plenário, Rel. Marcos Bemquerer Costa).





Com efeito, a ausência de consórcio não trará prejuízos à competitividade do certame, visto que, em regra, a formação de consórcios é admitida quando o objeto a ser licitado envolve questões de alta complexidade ou de relevante vulto, em que empresas, isoladamente, não teriam condições de suprir os requisitos de habilitação do edital. Nestes casos, a Administração, com vistas a aumentar o número de participantes, admite a formação de consórcio, o que não é o caso em questão, na medida em que várias empresas isoladamente apresentam condições de participar do presente certame.

6. DOCUMENTOS DE HABILITAÇÃO.

6.1. Para a regular habilitação da empresa participante, deverá constar no interior do **ENVELOPE N.º 1 – DOCUMENTOS DE HABILITAÇÃO**, uma via de cada um dos documentos abaixo elencados em via original ou por qualquer processo de cópia reprográfica **autenticada** por cartório competente ou por servidor da Administração Municipal de Pouso Alegre ou publicação em Órgão da Imprensa Oficial, desde que perfeitamente legíveis.

6.1.1. Da Habilitação Jurídica:

a) **Registro comercial**, no caso de empresa individual;

b) **Ato constitutivo** e alterações subsequentes devidamente registrados, em se tratando de sociedade comercial, e no caso de sociedades por ações, acompanhado de documentos de eleição de seus administradores;

c) **Inscrição do ato constitutivo**, no caso de sociedades civis, acompanhada da prova de diretoria em exercício;

d) **Decreto de autorização**, em se tratando de empresa ou sociedade estrangeira em funcionamento no país, e ato de registro ou autorização para funcionamento expedido pelo órgão competente, quando a atividade assim o exigir;

6.1.1.1. Os documentos acima deverão estar acompanhados de todas as alterações ou da consolidação respectiva;

6.1.1.2. Cópia do **Certificado de Registro Cadastral – CRC** da Prefeitura Municipal de Pouso Alegre/MG, dentro do prazo de sua validade.

6.1.1.3. (I) Cédula de identidade dos sócios, em se tratando de empresa por cotas de responsabilidade limitada; (II) cédula de identidade do sócio, no caso de empresa individual; (III) identidade dos administradores, nos casos de S/A;

6.1.1.4. A apresentação de cópia do contrato ou estatuto social pela licitante no credenciamento dispensa a mesma de anexá-los junto aos documentos de habilitação jurídica.

6.1.2. Da Regularidade Fiscal:

6.1.2.1. Prova de inscrição no **Cadastro Nacional de Pessoas Jurídicas (CNPJ)**;

6.1.2.2. Prova de inscrição no **Cadastro Estadual ou Municipal** de contribuintes da sede da licitante, pertinente ao seu ramo de atividade e compatível com o objeto licitado.

6.1.2.3. Prova de regularidade para com a **Fazenda do Município** da sede ou domicílio da licitante, dentro do prazo de validade.

6.1.2.4. Prova de regularidade para com a **Fazenda Federal**, mediante a apresentação de Certidão Conjunta de Débitos Relativos a Tributos Federais e Dívida Ativa da União, expedida pela Secretaria da Receita Federal, dentro do prazo de validade.

6.1.2.5. Prova de regularidade para com a **Fazenda Estadual**, que deverá ser feita através da apresentação da Certidão Negativa de Débitos – CND ou Certidão Positiva com efeito de Negativa, dentro do prazo de validade.

6.1.2.6. Prova de regularidade para com o **Fundo de Garantia do Tempo de Serviço – FGTS**, que deverá ser feita através da apresentação do CRF, emitido pela Caixa Econômica Federal, dentro do prazo de validade.





6.1.2.7. Prova da regularidade dos **Débitos Trabalhistas**, de acordo com a Lei Federal nº. 12.440/2011, dentro do prazo de validade.

6.1.2.8. A comprovação de regularidade fiscal e trabalhista das microempresas e empresas de pequeno porte somente será exigida para efeito de assinatura do contrato;

6.1.2.8.1. As microempresas e empresas de pequeno porte, por ocasião da participação neste certame, deverão apresentar toda a documentação exigida para fins de comprovação de regularidade fiscal e trabalhista, mesmo que esta apresente alguma restrição;

6.1.2.8.2. Havendo alguma restrição na comprovação da regularidade fiscal e trabalhista por parte das Microempresas e Empresas de Pequeno Porte, será assegurado o prazo de **05 (cinco) dias úteis, a contar do encerramento da sessão que o declarou vencedor**, prorrogáveis por igual período, a critério do Município de Pouso Alegre, para a regularização da documentação, pagamento ou parcelamento do débito, e emissão de eventuais certidões negativas ou positivas com efeito de certidão negativa;

6.1.2.8.3. A não regularização da documentação, no prazo previsto no subitem acima, implicará na decadência do direito à contratação, sem prejuízo das sanções previstas neste edital, procedendo-se então a convocação dos licitantes remanescentes, na ordem de classificação, para fazê-lo em igual prazo e nas mesmas condições propostas pelo primeiro classificado, inclusive quanto aos preços atualizados de conformidade com o ato convocatório, nos termos do art. 64º, § 2º, da Lei nº. 8.666/93.

6.1.2.9. As **certidões que não possuem especificação a respeito do prazo** de validade serão aceitas com **até 90 (noventa) dias** da data de sua expedição.

*** Será aceita Certidão Positiva com efeitos de Negativa.**

6.1.3. Da Documentação Econômico-Financeira:

6.1.3.1. A documentação relativa à **qualificação econômica – financeira das empresas** é a seguinte:

6.1.3.1.1. **Certidão Negativa de Falência**, expedida pelo distribuidor da sede da pessoa jurídica, em data não anterior a sessenta dias da abertura da sessão pública desta **Tomada de Preços**, se outro prazo não constar do documento.

6.1.3.1.2. Empresas em recuperação judicial deverão apresentar um dos seguintes documentos:

- a) Apresentar certidão emitida pela instância judicial competente que certifique que está apta econômica e financeiramente a participar de processo licitatório nos termos das Leis 8.666/93; ou
- b) Plano de Recuperação já homologado pelo juízo competente e em pleno vigor, sem prejuízo do atendimento a todos os requisitos de habilitação econômico-financeira estabelecidos no edital.

6.1.3.1.3. **Balanco patrimonial e demonstrações contábeis** do último exercício social, já exigíveis e apresentados na forma da lei, que comprovem a boa situação financeira da empresa, vedada a sua substituição por balancetes ou balanços provisórios, podendo ser atualizados por índices oficiais quando encerrado há mais de 3 (três) meses da data de apresentação da proposta.

6.1.3.1.4. O balanço patrimonial e as demonstrações contábeis deverão estar assinados por Contador ou por outro profissional equivalente, devidamente registrado no Conselho Regional de Contabilidade.

6.1.3.1.5. Serão considerados “na forma da lei”, dentre outros, o Balanço Patrimonial (inclusive o de abertura) e demonstrações contábeis assim apresentados: a) publicados em Diário Oficial; ou b) publicados em Jornal; ou c) por cópia ou fotocópia registrada ou autenticada na Junta Comercial da sede ou domicílio do licitante ou junto aos Ofícios de Registros local do Comércio (cartórios) delegados para esse fim; ou d) por cópia ou fotocópia do livro Diário, devidamente autenticado na Junta Comercial da sede ou domicílio do licitante ou junto aos Ofícios de Registro local do Comércio (cartórios) delegados para esse fim, inclusive com os Termos de Abertura e de Encerramento; ou e) escrituração contábil digital, conforme Instrução Normativa RFB nº 2003/2021.





6.1.3.1.6. As empresas com menos de 01 (um) ano de existência deverão apresentar balanço de abertura devidamente registrado na Junta Comercial da sede ou domicílio do licitante, ou no órgão de registro equivalente, ou autenticado através do Sistema Público de Escritura Digital – Sped, nos termos do Decreto Federal 8.683/2016, observando-se as exceções previstas nos normativos.

6.1.3.1.7. A boa situação financeira será avaliada pelos Índices de Liquidez Geral (LG), Solvência Geral (SG) e Liquidez Corrente (LC), resultantes da aplicação das seguintes fórmulas:

$$LG = \frac{\text{ATIVO CIRCULANTE} + \text{REALIZÁVEL A LONGO PRAZO}}{\text{PASSIVO CIRCULANTE} + \text{PASSIVO NÃO CIRCULANTE}}$$

$$SG = \frac{\text{ATIVO TOTAL}}{\text{PASSIVO CIRCULANTE} + \text{PASSIVO NÃO CIRCULANTE}}$$

$$LC = \frac{\text{ATIVO CIRCULANTE}}{\text{PASSIVO CIRCULANTE}}$$

6.1.3.1.8. As fórmulas deverão estar devidamente aplicadas em memorial de cálculos juntado ao balanço.

6.1.3.1.9. Caso o memorial não seja apresentado, a Comissão de Licitações reserva-se o direito de efetuar os cálculos ou encaminhá-los ao setor de contabilidade para que os façam.

6.1.3.1.10. Se necessária, a atualização do balanço e do patrimônio líquido deverão ser apresentados juntamente com os documentos em apreço, o memorial de cálculo correspondente.

6.1.3.1.11. Todas as licitantes deverão apresentar os documentos específicos para a participação nesta Tomada de Preços, devendo ser entregues numerados, de preferência sequencialmente e na ordem deste edital, a fim de permitir celeridade na conferência e exame correspondentes:

6.1.3.1.12. A licitante que apresentar em qualquer dos índices acima indicados (LG, SG e LC) **valor igual ou inferior a um**, deverá comprovar que possui capital mínimo ou o valor do patrimônio líquido equivalente a 10% (dez por cento) do valor estimado da contratação, devendo a comprovação ser feita relativamente à data da apresentação da proposta, na forma da lei, admitida a atualização para esta data através de índices oficiais.

6.1.4. CONDIÇÕES DE HABILITAÇÃO TÉCNICA

6.1.4.1. Prova de registro ou inscrição da licitante e dos seus responsáveis técnico junto à entidade profissional competente (CREA/CAU) a que estiver vinculado a licitante.

6.1.4.2. Indicação do pessoal técnico, adequado e disponível para a realização do objeto da licitação, bem como da qualificação de cada um dos membros da equipe técnica que se responsabilizará pelos trabalhos, contendo no mínimo: 01(um) Engenheiro Civil e/ou 01(um) Arquiteto e Urbanista – Registro no CREA ou CAU – como Responsável Técnico.

6.1.4.3. A comprovação do profissional do quadro técnico da licitante poderá ser feita por meio de cópia da carteira de trabalho, contrato social do licitante, contrato de prestação de serviços, ou, ainda, de declaração de contratação futura do profissional detentor de atestado de capacidade técnica, desde que acompanhada de anuência deste, conforme jurisprudência do TCU.

6.1.4.4. As capacitações exigidas deverão ser comprovadas por meio de certificados ou diplomas e deverão ser apresentadas no da assinatura do Contrato.

6.1.4.5. Nos termos do § 10º do art. 30 da Lei 8.666/93, os profissionais indicados pela licitante deverão participar dos serviços objeto da licitação, admitindo-se a substituição por profissionais de experiência equivalente ou superior, desde que aprovada pela Administração.

6.1.4.6. Comprovação da capacidade técnico-operacional, por meio de atestado(s) emitido(s) por pessoa(s) jurídica(s) de direito público ou privado, comprovando que a empresa executou obra(s) e serviço(s) com característica(s) semelhante(s)/similar(es) ao objeto ora licitado. O(s) atestado(s) de capacidade técnico-





operacional deverá(ão) comprovar a execução no quantitativo mínimo dos itens de maior relevância abaixo listados, em observância à Súmula 263 do TCU:

Itens de maior relevância – LOTE 01			
Reforma da Cobertura da E.M. Coronel Brito Filho			
Descrição do Item	Un	Quant.	Percentual Correspondente
5.2.1 Execução de Estrutura Metálica em Perfil Laminado	kg	1.747,00	50%
5.2.2 Execução de Telhamento com Telha Metálica Termoacústica	m ²	153,00	50%
5.2.7 Execução da Pintura Esmalte em Estrutura Metálica	m ²	453,00	50%

Itens de maior relevância – LOTE 02			
Reforma da Cobertura do C.E.I.M Recanto Feliz			
Descrição do Item	Un	Quant.	Percentual Correspondente
5.2.1 Execução de Estrutura Metálica em Perfil Laminado	kg	3.296,00	50%
5.2.2 Execução de Telhamento com Telha Metálica	m ²	353,00	50%
5.2.4 Execução da Pintura Esmalte em Estrutura Metálica	m ²	1.020,00	50%

Itens de maior relevância – LOTE 03			
Reforma da Cobertura da E.M. Anita Faria do Amaral			
Descrição do Item	Un	Quant.	Percentual Correspondente
5.2.2 Execução de Telhamento com Telha Metálica Termoacústica	m ²	686,00	50%
Execução de Estrutura Metálica em Perfil	kg	3512,00	50%
5.2.4 Execução da Pintura Esmalte em Estrutura Metálica	m ²	1.931,00	50%

Itens de maior relevância – LOTE 04			
Reforma da Cobertura da E.M. Sabina de Barros Mendonça			
Descrição do Item	Un	Quant.	Percentual Correspondente
5.2.6 Execução de Cobertura Metálica com Telhas de Policarbonato	m ²	53,00	50%
5.2.1 Execução de Estrutura Metálica em Perfil Laminado	kg	1.735,00	50%
5.2.2 Execução de Telhamento com Telha Metálica Termoacústica	m ²	160,00	50%
5.2.5 Execução da Pintura Esmalte em Estrutura Metálica	m ²	471,00	50%

6.1.4.7. Comprovação de capacidade técnico-profissional, por meio de atestado(s) emitido(s) por pessoa jurídica de direito público ou privado, devidamente registrado(s) no CREA (Conselho Regional de Engenharia e Agronomia) ou CAU (Conselho de Arquitetura e Urbanismo), acompanhado(s) de Certidão(ões) de Acervo Técnico - CAT, comprovando que o(s) Responsável(is) Técnico(s) da empresa, executou(aram) serviço(s) com característica(s) semelhante(s)/similar(es) ao objeto ora licitado. O(s) atestado(s) de capacidade técnico-profissional deverá(ão) comprovar a execução dos itens de maior relevância a seguir relacionados, conforme inciso, I, do § 1º do art. 30, da Lei nº 8.666/93 e Súmula 263 do TCU:

Descrição dos itens – LOTE 01 - Reforma da Cobertura da E.M. Coronel Brito Filho
5.2.1 Execução de Estrutura Metálica em Perfil Laminado
5.2.2 Execução de Telhamento com Telha Metálica Termoacústica
5.2.7 Execução da Pintura Esmalte em Estrutura Metálica

Descrição dos itens - LOTE 02 – Reforma da Cobertura do C.E.I.M. Recanto Feliz
5.2.1 Execução de Estrutura Metálica em Perfil Laminado
5.2.2 Execução de Telhamento com Telha Metálica Termoacústica
5.2.4 Execução da Pintura Esmalte em Estrutura Metálica

Descrição dos itens – LOTE 03 – Reforma da Cobertura da E.M. ANITA FARIA DO AMARAL
5.2.2 Execução de Telhamento com Telha Metálica Termoacústica
5.2.1 Execução de Estrutura Metálica em Perfil Laminado
5.2.4 Execução da Pintura Esmalte em Estrutura Metálica

ESTE DOCUMENTO FOI ASSINADO EM: 11/08/2023 16:34:03:00-03
PARA CONFERENCIA DO SEU CONTEUDO ACESSAR: <https://ic.atende.net/pe4d68d34be9c1>
POR SUELENE MARCONDES DE SOUZA FARIA - (686.768.996-49) EM 11/08/2023 16:34





Descrição dos itens – LOTE 04 – Reforma da Cobertura da E.M. Sabina de Barros Mendonça
5.2.6 Execução de Cobertura Metálica com Telhas de Policarbonato
5.2.1 Execução de Estrutura Metálica em Perfil Laminado
5.2.2 Execução de Telhamento com Telha Metálica Termoacústica
5.2.2 Execução de Telhamento com Telha Metálica Termoacústica

6.1.4.8 A(s) certidão(ões) e/ou atestado(s) apresentado(s) deverá(ão) conter as seguintes informações básicas:

- Nome do contratado e do contratante;
- Identificação do objeto do contrato (tipo ou natureza do serviço);
- Localização do serviço;
- Serviços executados (discriminação e quantidades).

6.1.4.9 Os atestados ou certidões que não atenderem a todas as características citadas nas condições acima, não serão considerados pela Comissão de Licitação.

6.1.4.10 Para fins de comprovação da capacidade técnico – operacional e capacidade técnico – profissional será aceito a soma de atestados desde que todos estejam de acordo com o disposto neste Projeto Básico.

6.1.4.11 Justificam-se as exigências de qualificação técnica uma vez que serão imprescindíveis à perfeita execução do objeto contratado, não havendo nenhuma exigência restritiva ou não previsto em lei ou na jurisprudência dos tribunais de contas.

6.1.5. DA VISITA TÉCNICA

6.1.5.1. A licitante, caso queira, poderá realizar visita técnica, devendo juntar aos documentos de habilitação o atestado de visita técnica. Caso não realize visita técnica, deverá juntar aos documentos de habilitação Declaração de Conhecimento de Área, conforme modelos disponibilizados no edital.

6.1.5.2. A ausência de realização de visita técnica implicará na presunção de conhecimento das condições dos serviços, de sorte que alegações posteriores relacionadas com o desconhecimento de informações e das condições locais pertinentes à execução do objeto licitado não serão consideradas como argumentos válidos para reclamações futuras, nem tampouco desobrigam a sua execução.

6.1.5.3. As visitas poderão ser realizadas, até 02 (dois) dias anteriores, à data para sessão de abertura dos envelopes de habilitação e propostas, podendo ser agendadas em até 05 (cinco) dias anteriores à data de abertura da sessão pública, junto ao responsável da Secretaria Municipal de Educação, mediante o contato telefônico 3449-4101 ou 3449-4119 e e-mail manutencaosmecpa@gmail.com

6.1.5.4. Recomenda-se que as licitantes conheçam com antecedência o local da obra para que, ao fazer a visita técnica, levante todas as interferências existentes para esmerada formulação das propostas e perfeita execução dos serviços pretendidos pelo Contratante.

6.1.5.5. A visita técnica será realizada de forma individualizada, ou seja, não serão marcadas visitas técnicas para mais de uma licitante ao mesmo tempo;

6.1.6. Das declarações:

6.1.6.1. Declaração expressa de que não há **fato impeditivo** para participação nesta licitação.

6.1.6.2. Declaração assinada pelo responsável da empresa de que **não outorga trabalho noturno, perigoso ou insalubre a menor de 18 (dezoito) anos**, e qualquer trabalho a menor de 16 (dezesesseis) anos, salvo na condição de aprendiz, a partir de 14 (quatorze) anos, conforme modelo constante do Anexo III, em cumprimento do disposto no artigo 27, inciso V da Lei Federal n.º 8.666/93.

6.1.6.3. Declaração da licitante assinada por seu representante legal, informando que os sócios, acionistas e administradores, detentores do controle da licitante, **não possuem nenhum vínculo direto ou indireto com o Município de Pouso Alegre**, com o Prefeito Municipal, com os Secretários Municipais, Superintendentes,





Diretores, Gerentes ou qualquer funcionário desta Municipalidade, de acordo com o determinado no art. 9º da Lei n.º 8.666/93.

6.1.6. Os documentos exigidos, sempre que possível, deverão ser apresentados de forma ordenada em conformidade com o edital.

6.1.7. Considerar-se-á domicílio ou sede da licitante o lugar onde esta mantém o seu estabelecimento matriz.

7 - DO CADASTRO

7.1. Serão admitidas a participar nesta licitação apenas as empresas **previamente CADASTRADAS** junto à Prefeitura Municipal de Pouso Alegre/MG.

7.2. As empresas **não cadastradas** nesta Prefeitura e que desejarem participar desta licitação, deverão providenciar a inscrição junto ao Cadastro de Fornecedor, na Superintendência de Gestão de Recursos Materiais, situada na Rua Lucy Vasconcelos Teixeira, nº 230, bairro Mirante do Paraíso, Pouso Alegre MG, das 08h00min às 17h00min, em até **72 horas antes da data de abertura dos envelopes**, conforme relação de documento e demais informações constantes do Chamamento Público nº 36/2019.

8 - DA PROPOSTA

8.1. As proponentes deverão apresentar a sua **PROPOSTA COMERCIAL - ENVELOPE N.º 02**, em envelope lacrado, não transparente e indevassável, indicando a modalidade da licitação (Tomada de Preços), o seu número de ordem, data e horário de sua abertura.

8.2. A Proposta Comercial deverá ser elaborada em língua portuguesa, com linguagem clara, em única via, sem emendas, rasuras ou entrelinhas, datada e assinada pelo responsável da empresa na última folha e rubricada nas demais, com os seguintes elementos:

8.2.1. Proposta comercial utilizando-se de duas casas decimais (0,00), sem rasuras ou emendas, datadas e rubricadas em todas as folhas e assinada por seu representante legal, conforme modelo previsto no ANEXO VI;

8.2.2. Planilha com quantitativos e respectivos preços unitários, totais, parciais e global da prestação dos serviços ora licitados, com todas as folhas rubricadas pelo responsável legal da proponente.

8.2.3. Cronograma físico-financeiro do serviço e composição de BDI;

8.2.4. Planilha de Composição de Custos Unitários;

8.2.5. Prazo de validade da proposta, que deverá ser de no mínimo, 60 (sessenta) dias corridos da data de sua apresentação;

8.2.6. Data, carimbo e assinatura da proponente;

8.3. A Comissão **recomenda** às proponentes que façam constar em suas propostas, nome e qualificação da pessoa com poderes para firmar o Termo de Contrato com o Município de Pouso Alegre, bem como os respectivos dados bancários para pagamento.

8.4. As licitantes deverão propor preços para todos os itens relacionados na planilha de orçamento anexa, finalizando com o total geral.

8.5. Nos casos em que a Comissão de Licitações constate a existência de erros numéricos na proposta e/ou na planilha apresentada pela licitante, serão procedidas às correções necessárias, para apuração do preço total, obedecidas as seguintes disposições:

8.6. Havendo divergência entre o total registrado sob forma numérica e o valor apresentado por extenso, prevalecerá este último.

8.7. Havendo divergência entre o valor da proposta e o valor registrado na planilha de orçamento, prevalecerá este último.



8.8. Havendo divergência entre o valor total e a somatória dos valores parciais, a comissão procederá à correção do valor total, mantidos os valores parciais.

8.9. Havendo divergência entre os preços unitários e os valores parciais, a comissão procederá à correção dos valores parciais mantidos os preços unitários.

8.10. Erros no preenchimento da planilha de formação de preço do licitante não constitui motivo suficiente para a desclassificação da proposta, quando a planilha puder ser ajustada sem a necessidade de majoração do preço ofertado, conforme jurisprudência do TCU.

8.11. **A Planilha Orçamentária, o Cronograma físico-financeiro, a Composições de Custos Unitários (TODOS OS ITENS) e o Detalhamento do BDI devem constar das propostas das licitantes e não podem ser indicada mediante o uso da expressão “verba” ou de unidades genéricas. Favor entregar a proposta conforme planilhas. Ainda que o critério de julgamento seja MENOR VALOR POR LOTE, os custos unitários não poderão exceder ao valor unitário de cada item da planilha.**

8.12. **As planilhas deverão ser fornecidas no tamanho de folha A4, sendo utilizadas as fontes “ARIAL” ou “TIMES NEW ROMAN”, com o tamanho mínimo da fonte “10” (se possível).**

8.13. A empresa vencedora deverá reapresentar proposta readequada, no prazo de 24 (vinte e quatro) horas, e deverá respeitar o valor máximo estabelecido em cada item da planilha (SE NECESSÁRIO ADEQUAÇÃO).

8.14. Nos termos do art. 619 do Código Civil, o empreiteiro que se incumbir de executar uma obra, segundo plano aceito por quem a encomendou, não terá direito a exigir acréscimo no preço, ainda que sejam introduzidas modificações no projeto, a não ser que estas resultem de instruções escritas do dono da obra.

9 - DO ATO DE ABERTURA DO PROCEDIMENTO LICITATÓRIO

9.1. A abertura dos envelopes contendo os **DOCUMENTOS DE HABILITAÇÃO** - N.º 01 e das **PROPOSTAS COMERCIAIS** - N.º 02, dar-se-á no dia e no local indicado no preâmbulo do presente ato convocatório.

9.2. Decorrida a hora marcada para apresentação dos envelopes Documentos de Habilitação e Propostas Comerciais, não mais serão aceitos envelopes, nem mesmo adendos aos já entregues.

9.3. Aos interessados em participar dos trabalhos de abertura dos envelopes, representando as proponentes, será exigido o credenciamento a ser elaborado nos moldes indicados acima.

9.4. As **credenciais** deverão ser exibidas pelos representantes das empresas licitantes **antes do início** da abertura dos envelopes, ficando estas retidas e juntadas aos autos.

9.5. Caso o participante seja proprietário/sócio da proponente deverá apresentar documento que comprove sua capacidade para representá-la.

9.6. A não apresentação ou incorreção do documento de credenciamento não inabilitará ou desclassificará a proponente, mas impedirá o representante de manifestar-se ou responder pela proponente, nas respectivas sessões, cabendo tão somente ao não credenciado o acompanhamento do desenvolvimento dos procedimentos desde que não interfira de modo a perturbar ou impedir a realização dos trabalhos.

9.7. Na primeira fase, na presença dos representantes credenciados das proponentes serão examinados os documentos constantes do Envelope n.º 01 – Documentos de Habilitação que, depois de analisados pela Comissão de Licitações, concluir-se-á pela habilitação ou inabilitação das empresas, consignando-se em ata própria. Os representantes credenciados das proponentes presentes ao ato poderão manifestar-se em ata, podendo ser, neste caso, suspensos os trabalhos, contando-se a partir deste ato o prazo para interposição de recurso disciplinado nos termos do artigo 109 da Lei Federal n.º 8.666/93.

9.8. Sendo oferecido recurso na primeira fase, será fixada, posteriormente, pela Comissão de Licitações, a data para abertura do **ENVELOPE N.º 02 - PROPOSTA**, compatível com o julgamento do mesmo, dando-se ciência por meio de publicação.



9.9. O envelope contendo a proposta das empresas inabilitadas será devolvido aos representantes credenciados quando presentes ao ato. Nos demais casos serão devolvidos às empresas.

9.10. Na segunda fase, satisfeitos os requisitos da primeira sem que tenha havido recurso com manifestação expressa de desistência em ata ou julgamento dos recursos administrativos ofertados, serão abertos os **ENVELOPES N.º 02 - PROPOSTA** das proponentes habilitadas e, a seguir, rubricadas por todos os presentes.

9.11. Finalmente será concluída a ata de sessão pública que deverá ser assinada por todos os licitantes presentes.

9.12. Quando todas as proponentes forem inabilitadas ou todas as propostas desclassificadas, a Comissão de Licitações podrá fixar aos proponentes o prazo de 08 (oito) dias úteis para a apresentação de nova documentação ou de outras propostas, escoimadas das causas que ensejaram a sua inabilitação ou desclassificação.

9.13. A proposta vencedora será aquela que apresentar pelo regime de empreitada por preço unitário, o **MENOR PREÇO POR LOTE**, nos termos do inciso I, do artigo 45 da Lei n.º 8.666/93 e alterações posteriores.

9.14. Serão eliminadas as Propostas Comerciais que:

9.14.1. Cujos preços sejam superiores aos fixados no instrumento convocatório;

9.14.2. Não atenderem às exigências do edital e seus anexos ou da legislação aplicável;

9.14.3. Sejam omissas ou vagas, bem como as que apresentarem irregularidades ou defeitos capazes de dificultar o julgamento e, omitirem qualquer elemento solicitado;

9.14.4. Impuserem condições ou contiverem ressalvas em relação às condições estabelecidas neste edital.

9.14.5. Com preços manifestamente inexequíveis;

9.14.5.1. Para efeito do disposto no subitem 9.14.5, consideram-se manifestamente inexequíveis, as propostas cujos valores sejam inferiores a 70% (setenta por cento) do menor dos seguintes valores:

a) Média aritmética dos valores das propostas superiores a 50% (cinquenta por cento) do valor orçado pela Administração, ou do valor orçado pela Administração.

9.15. As normas deste edital serão sempre interpretadas em favor da ampliação da disputa entre os interessados e o desatendimento de exigências meramente formais, desde que não comprometa a aferição da habilitação da licitante e nem a exata compreensão de sua proposta, não implicará o afastamento de qualquer licitante.

9.16. A Comissão de Licitações não levará em conta qualquer oferta de vantagem não prevista neste Edital, nem preço ou vantagem baseada nas ofertas das demais proponentes.

9.17. Em caso de empate entre duas ou mais propostas e depois de obedecido o disposto no parágrafo 2º do art. 3º da Lei n.º 8.666/93, e o direito de preferência das Empresas EPP e ME, a classificação se fará por sorteio entre as proponentes em condições de igualdade, na presença dos interessados.

9.18. Se houver **empate**, será assegurado o **exercício do direito de preferência** às microempresas e empresas de pequeno porte, nos seguintes termos:

9.18.1. Entende-se por **empate** aquelas situações em que as propostas apresentadas pelas microempresas e empresas de pequeno porte sejam iguais ou até **10 % (dez por cento)** superiores à proposta mais bem classificada.

9.18.2. A microempresa ou empresa de pequeno porte cuja proposta for mais bem classificada poderá apresentar proposta de preço inferior àquela considerada vencedora, situação em que sua proposta será declarada a melhor oferta.

9.18.2.1. Para tanto, será convocada para exercer seu direito de preferência e apresentar nova proposta no prazo máximo de 01 (um) dia útil após a solicitação da Presidente da Comissão de Licitações, sob pena de preclusão.



9.18.3. Na hipótese da não contratação nos termos da Lei Federal n.º 123/06, o objeto será adjudicado em favor da proposta originariamente vencedora.

9.19. Constatado o atendimento das exigências fixadas no edital, a(s) licitante(s) habilitada(s) e classificada(s) será(o) declarada(s) vencedora(s) do certame.

9.20. É facultado à Administração Municipal de Pouso Alegre, quando a adjudicatária não formalizar a contratação no prazo e condições estabelecidos, convocar as demais licitantes, na ordem de classificação, para fazê-lo em igual prazo e nas mesmas condições ofertadas pela adjudicatária.

9.21. Os envelopes contendo a documentação relativa à habilitação das licitantes desclassificadas e das classificadas não declaradas vencedoras permanecerão sob custódia do(a) Senhor(a) Presidente da Comissão de Licitações até a efetiva formalização da contratação.

10 - DO CRITÉRIO DE ACEITABILIDADE DOS PREÇOS

10.1. O Município de Pouso Alegre/MG, em qualquer etapa do procedimento licitatório, bem como durante a execução contratual, no interesse do serviço público e observadas as hipóteses de conveniência e oportunidade administrativa, diligenciará perante os demais fornecedores e prestadores de serviço do Município e Região, coletando orçamentos, tabelas de preços e demais procedimentos ao seu alcance, com a finalidade de cotejar a aceitabilidade dos preços ofertados, adotando as providências legais cabíveis para a desclassificação das Propostas Comerciais.

10.2. A CPL poderá solicitar parecer de técnicos pertencentes ao quadro de pessoal do Município de Pouso Alegre ou, ainda, de pessoas físicas ou jurídicas estranhas a ele para orientar sua decisão.

10.3. Não se considerará qualquer oferta de vantagem não prevista neste Edital, inclusive financiamentos subsidiados ou a fundo perdido.

10.4. Não se admitirá proposta que apresente valores simbólicos, irrisórios ou de valor zero, incompatíveis com os preços de mercado.

10.5. Não serão aceitas propostas com valor unitário ou global superior ao estimado ou com preços manifestamente inexequíveis.

11 - DAS CONDIÇÕES DE PAGAMENTO

11.1. Conforme Projeto Básico, Anexo II, deste Edital.

12 – DA REVISÃO DE PREÇOS E DO REAJUSTE

12.1. A revisão dos preços é admitida em caráter excepcional, desde que ocorridos os requisitos constantes do art. 65 da Lei 8.666/93.

12.2. Os preços que vigorarão no ajuste serão aqueles ofertados pela licitante vencedora.

12.3. O (s) preço (s) ofertado (s) deverão incluir todos os custos diretos e indiretos da proponente, inclusive encargos sociais, trabalhistas e fiscais que recaiam sobre o objeto licitado, e constituirá a única e completa remuneração pela sua execução.

12.4. Os preços propostos serão fixos e irrajustáveis pelo período de um ano.

12.5. Na hipótese de sobrevirem fatos imprevisíveis ou previsíveis, porém de consequências incalculáveis, retardadores ou impeditivos da execução do ajustado, ou ainda, em caso de força maior, caso fortuito, ou fato do príncipe, configurando álea econômica extraordinária e extracontratual, a relação que as partes pactuaram inicialmente entre os encargos da empresa detentora da Ata e a retribuição do Município de Pouso Alegre/MG para a justa remuneração dos produtos poderá ser revisada, objetivando a manutenção do equilíbrio econômico - financeiro inicial do contrato.





12.5.1. A revisão de preços do contrato se traduz em **condição excepcional** de ajuste financeiro, admitida a qualquer tempo, para, repondo perdas excessivas e imprevisíveis, restabelecer a relação entre encargos do contrato e retribuição pelo Município de modo a manter as condições essenciais de continuidade do vínculo contratual.

12.5.2. Para autorizar a revisão de preço, o desequilíbrio econômico-financeiro ocorrido deverá ser retardador ou impeditivo da execução do ajustado, o que ocorre quando a retribuição paga pelo Município não é suficiente para saltar a totalidade dos custos contratuais em virtude de ocorrência de fato excepcional.

12.5.3. Defasagens financeiras ao longo do contrato são admissíveis, fazendo parte da álea econômica ordinária, devendo ser suportadas pela contratada até a data-base do reajuste ou repactuação.

12.6. Quaisquer tributos ou encargos legais criados, alterados ou extintos, bem como a superveniência de disposições legais, quando ocorridas após a data de apresentação da proposta, de comprovada repercussão nos preços contratados, implicarão a revisão destes para mais ou menos, conforme o caso.

12.7. Na hipótese da CONTRATADA solicitar alteração de preço, a mesma terá que justificar o pedido, através de planilha detalhada de custos, acompanhada de documentos que comprovem a procedência do pedido, tais como: lista de preços de fabricantes, notas fiscais de aquisição de produtos, etc.

12.7.1. O pedido de revisão de preços obriga o detalhamento e a avaliação de todos os preços do contrato, constantes da respectiva planilha de custos, mediante pesquisa e comprovação documental pela contratada, podendo importar em aumento ou redução do valor contratado, conforme as constatações de oscilações apuradas.

12.7.2. Na hipótese de solicitação de revisão de preços pela **contratada**, esta deverá comprovar o desequilíbrio econômico-financeiro, em prejuízo da Municipalidade.

12.8. Fica facultado ao Município de Pouso Alegre realizar ampla pesquisa de mercado para subsidiar, em conjunto com a análise dos requisitos dos itens anteriores a decisão quanto à revisão de preços solicitada pela **empresa contratada**.

12.9. A eventual autorização da revisão de preços será concedida após a análise técnica e jurídica do Município de Pouso Alegre/MG, porém, contemplará os serviços prestados a partir da data do protocolo do pedido no Protocolo Geral do Contratante, sendo lavrado termo aditivo.

12.9.1. Enquanto eventuais solicitações de revisão de preços estiverem sendo analisadas, **a contratada não poderá suspender a entrega dos objetos nem a execução dos serviços** e os pagamentos serão realizados aos preços vigentes.

12.9.2. O Município de Pouso Alegre/MG deverá, quando autorizada à revisão dos preços, lavrar Termo Aditivo com os preços revisados e emitir Nota de Empenho complementar inclusive para cobertura das diferenças devidas, sem juros e correção monetária, em relação aos serviços prestados após o protocolo do pedido de revisão.

12.10. O novo preço só terá validade a partir do parecer da autoridade competente e, para efeito de pagamento dos serviços por ventura prestados entre a data do pedido de adequação e a data do deferimento, retroagirá o preço à data do pedido de adequação formulado pela contratada, caso faça jus ao referido pleito.

12.11. O diferencial de preço entre a proposta inicial da **contratada** e a pesquisa de mercado efetuada pelo Município de Pouso Alegre/MG na ocasião da abertura do certame bem como eventuais descontos concedidos pela **contratada**, serão sempre mantidos.

12.12. Durante a vigência do contrato, o preço registrado não poderá ficar acima dos praticados no mercado. Por conseguinte, independentemente de convocação pelo Departamento de Suprimentos no caso de redução, ainda que temporária, dos preços de mercado, a **contratada** obriga-se a comunicar à unidade o novo preço que substituirá o então registrado.

12.13. Durante a vigência do contrato, o valor global será mantido pela **contratada**.





12.14. No caso de reajuste contratual, o índice para utilização de base de cálculo será o Índice Nacional de Custo de Construção – INCC (FGV). Nos contratos com prazo de vigência de 12 meses ou mais, em caso de eventual prorrogação contratual, a **CONTRATADA** fará jus ao reajuste contratual, previsto no art. 40, inciso XI, e art. 55, inciso III, da **Lei 8666/93**, a contar da data da apresentação da proposta.

13 - DAS OBRIGAÇÕES DO CONTRATANTE

13.1. Conforme Projeto Básico, Anexo II, deste Edital.

14 - DAS OBRIGAÇÕES DA CONTRATADA

14.1. Conforme Projeto Básico, Anexo II, deste Edital.

15 - DAS SANÇÕES ADMINISTRATIVAS

15.1. Conforme Projeto Básico, Anexo II, deste Edital.

16 - DO ACRÉSCIMO OU SUPRESSÃO DE SERVIÇOS

16.1. Face ao disposto no artigo 65, § 1º, da Lei nº 8.666/1993, as quantidades de que trata o anexo das planilhas de custos e quantitativos, poderão sofrer acréscimos ou supressões de até 25% (vinte e cinco por cento) do valor inicial licitado.

16.2. Estas alterações serão efetuadas através de Termo de Alteração, após apresentação de novas propostas por parte da proponente vencedora, observando-se que as obras e os serviços acrescidos ou suprimidos e que constem na proposta inicial serão acertados pelo valor da mesma, ou seja, se acrescidos, pagos pelo valor da proposta e se suprimidos, diminuídos do valor do futuro contrato.

16.3. Os serviços contratados para a execução da obra deverão ser realizados de acordo com o cronograma físico-financeiro que se encontra anexo ao processo.

17 – DA SUBCONTRATAÇÃO E CESSÃO

17.1. O objeto desta licitação deve ser executado diretamente pela Contratada, não podendo ser subempreitado, cedido ou sublocado, exceto aquilo que não se inclua em sua especialização, o que dependerá de prévia anuência do gestor do contrato, por escrito, sem prejuízo da responsabilidade da Contratada pelo ônus e perfeição técnica do mesmo.

a) A **CONTRATADA** somente poderá subcontratar parte dos serviços se a subcontratação for admitida no contrato, bem como for aprovada prévia e expressamente pelo **CONTRATANTE**;

b) Se autorizada a efetuar a subcontratação de parte dos serviços e obras, a **CONTRATADA** realizará a supervisão e coordenação das atividades da subcontratada, bem como responderá perante o **CONTRATANTE** pelo rigoroso cumprimento das obrigações contratuais correspondentes ao objeto da subcontratação.

18 - DA RESCISÃO CONTRATUAL

18.1. A Prefeitura Municipal de Pouso Alegre reserva-se no direito de rescindir de pleno direito, o futuro contrato, independentemente de interpelação judicial ou extrajudicial, sem que caiba à proponente vencedora direito à indenização de qualquer espécie, quando ocorrer:

- a) falência, concordata ou recuperação judicial ou extrajudicial ou dissolução da proponente vencedora;
- b) inadimplência de qualquer cláusula e/ou condição do futuro contrato, por parte da proponente vencedora;
- c) a subcontratação ou cessão do futuro contrato, sem autorização do Município de Pouso Alegre/MG;
- d) o não recolhimento, nos prazos previstos, das multas impostas à proponente vencedora;
- e) descumprimento, pela proponente vencedora, das determinações da fiscalização da Prefeitura Municipal de Pouso Alegre MG;
- f) outros, conforme previsto nos artigos 77 e 78 da Lei n.º 8.666/93.





18.2. A Prefeitura Municipal de Pouso Alegre poderá também rescindir o contrato, independente dos motivos relacionados nas letras "a" a "f" do subitem 18.1, por mútuo acordo.

18.3. Rescindido o futuro contrato, por qualquer um dos motivos citados nas letras "a" a "f" do subitem 18.1, a proponente vencedora sujeitar-se-á a multa de 10% (dez por cento) do valor do contrato, respondendo, ainda, por perdas e danos decorrentes da rescisão contratual. Neste caso, serão avaliados e pagos, de acordo com a fiscalização do Município de Pouso Alegre/MG, as obras/serviços efetuados, podendo o Município de Pouso Alegre MG, segundo a gravidade do fato, promover inquérito administrativo, a fim de se apurar as respectivas responsabilidades. Caso a proponente vencedora seja considerada inidônea, poderá ser suspensa para transacionar com o Município de Pouso Alegre, por prazo não superior a 02 (dois) anos.

18.4. No interesse da administração pública, desde que justificado, a Prefeitura Municipal de Pouso Alegre poderá rescindir o futuro contrato.

19 - DO RECEBIMENTO DOS SERVIÇOS

19.1. Conforme Projeto Básico, Anexo II, deste Edital.

20 – FISCALIZAÇÃO DO CONTRATO E FISCALIZAÇÃO DA OBRA

20.1. Conforme Projeto Básico, Anexo II, deste Edital.

21 - LOCAL DE EXECUÇÃO DOS SERVIÇOS

21.1 Conforme Projeto Básico, Anexo II, deste Edital.

22 – DAS AÇÕES DE RESPONSABILIDADE AMBIENTAL

22.1. Os serviços prestados pela CONTRATADA deverão pautar-se sempre no uso racional de recursos e equipamentos, de forma a evitar e prevenir o desperdício de insumos e materiais consumidos, bem como a geração excessiva de resíduos, a fim de atender às diretrizes de responsabilidade ambiental adotadas pelos órgãos competentes.

22.2. A CONTRATADA deverá retirar, quando solicitado, sob orientação da Fiscalização da obra, todos os materiais substituídos durante a realização de serviços, devendo apresentá-los à Fiscalização da obra para avaliação de reaproveitamento e/ou recolhimento a depósito indicado pela Prefeitura Municipal de Pouso Alegre/MG.

22.3. Os materiais empregados e os serviços executados deverão obedecer a todas as normas atinentes ao objeto do contrato, existentes ou que venham a ser editadas, em especial:

- a) Normas da ABNT;
- b) Código de Obras do Município de Pouso Alegre/MG;
- c) Legislação de acessibilidade (NBR 9050) e as pertinentes ao fim a que se destina a manutenção;

23 – DA SUSPENSÃO/ PARALISAÇÃO DAS OBRAS E/OU SERVIÇOS

23.1. O CONTRATANTE poderá, em qualquer momento, desde que com prévio aviso de 15 (quinze) dias, suspender temporariamente, no todo ou em parte, as obras e/ou serviços objeto deste contrato. Nesse caso, serão acordados novos prazos para a retomada das obras e/ou serviços e estudadas as implicações decorrentes desta interrupção.

23.2. Se a suspensão/paralisação das obras ou prestação de serviços vier a impor-se como definitiva, incorrerá em rescisão contratual, nos termos da cláusula rescisória prevista no contrato.

24 - DOS ESCLARECIMENTOS ADICIONAIS

24.1. Dos Recursos Administrativos:

24.1.1. Dos atos administrativos praticados na presente licitação, serão admitidos os recursos disciplinados nos termos do artigo 109, da Lei Federal 8.666/93, observados os procedimentos lá estabelecidos.





24.1.2. Os recursos deverão ser dirigidos ao Presidente da Comissão de Licitações, com indicação do procedimento licitatório a que se refere, devendo ser protocolado junto à Superintendência de Gestão de Recursos Materiais, situada na Rua Lucy Vasconcelos Teixeira, nº 230, bairro Mirante do Paraíso, Pouso Alegre MG, das 8h00min às 17h00min.

24.2. Da Anulação e Revogação:

24.2.1. A presente licitação poderá ser anulada ou revogada, observadas as situações de oportunidade e conveniências administrativas, sem que por tais atos o Município de Pouso Alegre/MG, venha responder por quaisquer indenizações ou compensações a que título for.

24.3. As dúvidas surgidas neste edital serão interpretadas de acordo com a Lei n.º 8.666, de 21/06/93 e posteriores alterações e, na omissão desta, pela Comissão de Licitações.

24.4. A Comissão de Licitação poderá solicitar a qualquer proponente, informações ou esclarecimentos complementares ou permitir a regularização de falhas meramente formais dos documentos, desde que as mesmas não alterem ou modifiquem o conteúdo de tais documentos e sejam apresentadas no prazo que a Comissão estipular.

25 - DOS ANEXOS

25.1. Constituem-se como anexos do presente edital, os documentos abaixo listados fazendo parte integrante como se transcritos fossem:

- ANEXO I - MODELO DE INSTRUMENTO DE CREDENCIAMENTO**
- ANEXO II - PROJETO BÁSICO**
- ANEXO III - MEMORIAL DESCRITIVO, PLANILHA ORÇAMENTÁRIA, CRONOGRAMA FÍSICO-FINANCEIRO E COMPOSIÇÃO DE BDI**
- ANEXO IV - MODELO PADRÃO DE PROPOSTA COMERCIAL**
- ANEXO V - MODELO DE DECLARAÇÃO**
- ANEXO VI - MODELO - TERMO DE VISITA TÉCNICA**
- ANEXO VII - DECLARAÇÃO DE CONHECIMENTO DE ÁREA**
- ANEXO VIII - MODELO - DECLARAÇÃO DE INEXISTÊNCIA DE FATO IMPEDITIVO**
- ANEXO IX - MODELO - DECLARAÇÃO DE INEXISTÊNCIA DE VINCULO COM SERVIDOR PÚBLICO**
- ANEXO X - MODELO DE RENUNCIA DE INTERPOSIÇÃO DE RECURSO**
- ANEXO XI - MINUTA DO CONTRATO**

25.2. A planilha orçamentária, cronograma físico-financeiro, composição do BDI e o Relatório Técnico do Projeto (Memorial Descritivo), **poderão ser obtidos e consultados por meio do site oficial:** <http://www.pousoalegre.mg.gov.br/licitacao.asp>, ou no e-mail: licitapamg@gmail.com. O edital e demais anexos também podem ser consultados na Superintendência de Gestão de Recursos Materiais, situada na Rua Lucy Vasconcelos Teixeira, nº 230, bairro Mirante do Paraíso, Pouso Alegre /MG.

26- DAS CONDIÇÕES DE EXECUÇÃO

26.1. Conforme Projeto Básico, Anexo II, deste Edital.

27 - DAS DISPOSIÇÕES FINAIS

27.1. Quaisquer esclarecimentos sobre este Edital poderão ser obtidos junto a Superintendência de Gestão de Recursos Materiais, situada na Rua Lucy Vasconcelos Teixeira, nº 230, bairro Mirante do Paraíso, Pouso Alegre MG, no horário das 08h00min às 17h00min horas, pelo e-mail licitapamg@gmail.com, ou ainda pelo telefone: (35) 3449-4023.

27.2. A apresentação de proposta implica na aceitação de todas as condições estabelecidas neste edital, não podendo qualquer licitante invocar desconhecimento dos termos do ato convocatório ou das disposições legais aplicáveis à espécie, para furtar-se ao cumprimento de suas obrigações.



27.3. O presente certame licitatório poderá ser anulado ou revogado, nas hipóteses previstas em lei, sem que tenham as licitantes direito a qualquer indenização.

27.4. A adjudicatária deverá manter durante o prazo de vigência do contrato todas as condições de habilitação.

27.5. Nos termos do § 2º do art. 64 da Lei Federal n. 8.666/93, poderá a Administração, quando o convocado não aceitar ou não assinar o contrato, no prazo e condições estabelecidos, convocar os Licitantes remanescentes, na ordem de classificação, para fazê-lo em igual prazo e nas mesmas condições da primeira classificada, inclusive quanto aos preços, ou revogar a licitação independentemente da cominação do art. 81 da Legislação citada.

27.6. Fica designado como local para assinatura do contrato a sede da Superintendência de Gestão de Recursos Materiais, situada na Rua Lucy Vasconcelos Teixeira, nº 230, bairro Mirante do Paraíso, Pouso Alegre MG, CEP 37560-000.

27.7. Com base no art. 43, §3º da Lei Federal nº 8.666/93 e suas alterações, são facultadas ao(a) Senhor(a) Presidente da Comissão Permanente de Licitações e sua equipe de apoio, em qualquer fase da licitação, promover diligência destinada a esclarecer ou a complementar a instrução do processo.

27.8. Os casos omissos e dúvidas serão resolvidos pelo(a) Senhor(a) Presidente da Comissão Permanente de Licitações com a assistência de sua equipe de apoio.

27.9. As normas desta licitação serão sempre interpretadas em favor da ampliação da disputa entre os interessados e o desatendimento de exigências formais, desde que não comprometa a aferição da habilitação da licitante e nem a exata compreensão de sua proposta, não implicará o afastamento de qualquer licitante.

27.10. **A licitante deverá apresentar o valor de sua proposta considerando apenas duas casas decimais após a vírgula,** em virtude do arredondamento gerado automaticamente pelo sistema de pagamento do município e/ou pelo Agente Financeiro intermediário da contratação.

27.11. Integram este Edital, o Projeto Básico, o Memorial Descritivo, Planilha Orçamentária, Cronograma Físico-Financeiro e demais documentos necessários para a execução dos serviços/obra, sendo que todos encontram-se com vistas aos interessados.

27.12. Fica assegurado à Prefeitura Municipal de Pouso Alegre, o direito de, no interesse público e sem que caiba aos licitantes qualquer tipo de reclamação ou indenização, alterar as condições, as especificações e/ou qualquer documento pertinente a esta Licitação, fixando novo prazo.

Pouso Alegre/MG, 10 de agosto de 2023.

Suelene Marcondes de Souza Faria
Secretária Municipal de Educação





ANEXO I
MODELO DE INSTRUMENTO DE CREDENCIAMENTO DE REPRESENTANTES

(A ser elaborado em papel timbrado da licitante ou com aposição de carimbo)

Pelo presente instrumento, a empresa, inscrita no CNPJ/MF sob o n.º, com sede na, através de seu representante legal infra-assinado, **CREDENCIA** o Sr.(a), portador(a) da Cédula de Identidade RG. n.º e inscrito no CPF/MF sob o n.º, outorgando-lhe plenos poderes para representá-la na **TOMADA DE PREÇOS Nº 13/2023**, em especial para interpor recursos ou deles desistir.

Por oportuno, a outorgante declara, sob as penas da lei, estar cumprindo plenamente os requisitos de habilitação, através dos documentos de habilitação, de acordo com as exigências constantes do Edital de **TOMADA DE PREÇOS Nº 13/2023**.

(nome completo, cargo ou função e assinatura do representante legal)





ANEXO II
PROJETO BÁSICO

1. DO OBJETO

CONTRATAÇÃO DE EMPRESA ESPECIALIZADA PARA REFORMA DAS COBERTURAS DAS UNIDADES ESCOLARES, INCLUINDO O FORNECIMENTO DE MATERIAL, EQUIPAMENTOS E MÃO DE OBRA.

1.1 ESPECIFICAÇÕES TÉCNICAS DO OBJETO

1.1.1. A presente contratação tem como objetivo a construção de coberturas metálicas nas unidades escolares: E.M. Coronel Brito Filho, C.E.I.M. Recanto Feliz, E.M. Anita Faria do Amaral e E.M. Sabina de Barros Mendonça.

1.1.2. As referidas obras deverão ser executadas conforme planilhas orçamentárias, cronograma físico-financeiro, memorial de cálculo, relatório técnico do projeto arquitetônico (memorial descritivo), projeto estrutura metálica, pluvial, curva ABC, composição de custos, laudo de BDI e demais documentos anexos a este Projeto Básico.

2. DA DESCRIÇÃO DOS SERVIÇOS

LOTE 01 – REFORMA DA COBERTURA DA ESCOLA MUNICIPAL CORONEL BRITO FILHO, INCLUINDO FORNECIMENTO DE MATERIAL, EQUIPAMENTOS E MÃO DE OBRA, CONFORME PLANILHAS ORÇAMENTÁRIAS, CRONOGRAMA FÍSICO-FINANCEIRO, MEMORIAL DE CÁLCULO, RELATÓRIO TÉCNICO DO PROJETO ARQUITETÔNICO (MEMORIAL DESCRITIVO), PROJETO ESTRUTURA METÁLICA, PLUVIAL, CURVA ABC, COMPOSIÇÃO DE CUSTOS E LAUDO DE BDI, NO VALOR ESTIMADO DE R\$ 418.884,40 (QUATROCENTOS E DEZOITO MIL E OITOCENTOS E OITENTA E QUATRO REAIS E QUARENTA CENTAVOS).
LOTE 02 – REFORMA DA COBERTURA DO CENTRO DE EDUCAÇÃO INFANTIL MUNICIPAL RECANTO FELIZ, INCLUINDO FORNECIMENTO DE MATERIAL, EQUIPAMENTOS E MÃO DE OBRA, CONFORME PLANILHAS ORÇAMENTÁRIAS, CRONOGRAMA FÍSICO-FINANCEIRO, MEMORIAL DE CÁLCULO, RELATÓRIO TÉCNICO DO PROJETO ARQUITETÔNICO (MEMORIAL DESCRITIVO), PROJETO ESTRUTURA METÁLICA, PLUVIAL, CURVA ABC, COMPOSIÇÃO DE CUSTOS E LAUDO DE BDI, NO VALOR ESTIMADO DE R\$ 769.672,44 (SETECENTOS E SESSENTA E NOVE MIL E SEISCENTOS E SETENTA E DOIS REAIS E QUARENTA E QUATRO CENTAVOS).
LOTE 03 – REFORMA DA COBERTURA DA ESCOLA MUNICIPAL ANITA FARIA DO AMARAL, INCLUINDO FORNECIMENTO DE MATERIAL, EQUIPAMENTOS E MÃO DE OBRA, CONFORME PLANILHAS ORÇAMENTÁRIAS, CRONOGRAMA FÍSICO-FINANCEIRO, MEMORIAL DE CÁLCULO, RELATÓRIO TÉCNICO DO PROJETO ARQUITETÔNICO (MEMORIAL DESCRITIVO), PROJETO ESTRUTURA METÁLICA, PLUVIAL, CURVA ABC, COMPOSIÇÃO DE CUSTOS E LAUDO DE BDI, NO VALOR ESTIMADO DE R\$ 935.070,21 (NOVECENTOS E TRINTA E CINCO MIL E SETENTA REAIS E VINTE E UM CENTAVOS).
LOTE 04 – REFORMA DA COBERTURA DA ESCOLA MUNICIPAL SABINA DE BARROS MENDONÇA, INCLUINDO FORNECIMENTO DE MATERIAL, EQUIPAMENTOS E MÃO DE OBRA, CONFORME PLANILHAS ORÇAMENTÁRIAS, CRONOGRAMA FÍSICO-FINANCEIRO, MEMORIAL DE CÁLCULO, RELATÓRIO TÉCNICO DO PROJETO ARQUITETÔNICO (MEMORIAL DESCRITIVO), PROJETO ESTRUTURA METÁLICA, PLUVIAL, CURVA ABC, COMPOSIÇÃO DE CUSTOS, LAUDO DE BDI E COTAÇÃO, NO VALOR ESTIMADO DE R\$ 502.998,55 (QUINHENTOS E DOIS MIL E NOVECENTOS E NOVENTA E OITO REAIS E CINQUENTA E CINCO CENTAVOS).

3. DOS PRAZOS

3.1. O prazo de vigência do(s) Contrato(s) será(ão) de **12 (doze) meses**, a partir da(s) sua(s) assinatura(s).

3.2 O(s) prazo(s) para **EXECUÇÃO** dos serviços será(ã) realizado(s) conforme a tabela abaixo e de acordo com os Cronogramas Físico-Financeiros, podendo ser prorrogado nos termos do art. 57, §1º da Lei 8.666/93.

UNIDADE ESCOLAR	PRAZO DE EXECUÇÃO
LOTE 01 – E.M. Coronel Brito Filho	4 (quatro) meses
LOTE 02 – C.E.I.M Recanto Feliz	5 (cinco) meses
LOTE 03 – E.M Anita Faria do Amaral	5 (cinco) meses
LOTE 04 – E.M. Sabina de Barros Mendonça	3 (três) meses

ESTE DOCUMENTO FOI ASSINADO EM: 11/08/2023 16:34:03:00-03
PARA CONFERÊNCIA DO SEU CONTEÚDO ACESSAR: <https://c.atende.net/pe4d68d34be9c1>.
POR SUELENE MARCONDES DE SOUZA FARIA - (686.768.996-49) EM 11/08/2023 16:34





3.3. A execução dos serviços deverá ter início em até **10 (dez) dias úteis** a partir do recebimento da **Ordem de Serviços** emitida pela Secretaria Municipal de Educação, fazendo-se obrigatória apresentação de Anotação de Responsabilidade Técnica (ART) ou Registro de Responsabilidade Técnica (RRT), nos Termos da Súmula 260 do TCU. O prazo poderá ser prorrogado por igual período em caráter excepcional e com justificativa fundamentada que deverá passar pela aceitação da fiscalização da Contratante.

3.4. Os atrasos na execução dos serviços, tanto nos prazos parciais, como nos prazos de início e conclusão, somente serão justificáveis, quando decorrerem de casos fortuitos ou de força maior, conforme a Lei nº 8.666/93, suas alterações e disposições contidas no Código Civil Brasileiro. É obrigatória a Anotação em diário de Obras para cada atraso que deverá ser justificado.

3.5. Em caráter excepcional e na eventualidade de haver a determinação de algum prazo não previsto no Edital e/ou Projeto Básico, em decorrência de alguma eventualidade que possa surgir durante a execução da obra e/ou contrato, este será determinado pela Contratante.

3.5.1. Em caso de paralisação da Obra por motivo imprevisível ou, ainda que previsível, inevitável, todos os prazos previstos no projeto básico, no edital e seus respectivos anexos, serão suspensos por autorização expressa da Contratante, mediante justificativa, e somente voltarão a correr após autorização da mesma. Nesta hipótese, os prazos serão retomados de onde pararam.

3.5.2. A suspensão de prazos que trata este item não se aplica à realização dos pagamentos devidos à Contratada pelos serviços realizados até o momento da eventual paralisação, salvo se o motivo da paralisação ocorrer por imperícia, imprudência e/ou negligência da empresa contratada, ou nos casos previstos em lei.

3.6. Por motivo de força maior ou caso fortuito poderão ser acrescidos, ao prazo de execução das obras, os dias em que os serviços estiverem paralisados devido às chuvas, imprevistos e suas consequências, capazes de, comprovadamente, influir no andamento dos serviços, desde que registrados e solicitados no Diário de Obras e reconhecidos pela CONTRATANTE.

4. DAS CONDIÇÕES DE EXECUÇÃO DA OBRA

4.1. Para o início da Execução das Obras faz-se obrigatória a apresentação de Anotação de Responsabilidade Técnica – **ART** ou Registro de Responsabilidade Técnica – **RRT**, junto ao CREA/CAU, conforme institui a Lei nº 6.496 de 1977, cumprindo todas as determinações legais pertinentes, em até 48 (quarenta e oito) horas após o recebimento da Ordem de Serviços.

4.2. As obras deverão obedecer às Legislações e Normas aplicáveis ou outras previamente acordadas. Se normas específicas não existirem, pela Associação Brasileira de Normas Técnicas (ABNT) ou outra entidade credenciada pelo Conselho Nacional de Metrologia, Normalização e Qualidade Industrial – CONMETRO, considerados como obrigatórios, poderão ser adotadas outras normas desde que garanta a eficácia do serviço prestado. Na ausência ou omissão de normas nacionais, as normas internacionais poderão ser aplicáveis.

4.3. O não atendimento às Legislações e Normas é considerado infração, caracterizada por colocar no mercado produto ou serviço em desacordo com as normas expedidas pelos órgãos oficiais competentes.

4.4. A Contratada deverá seguir as planilhas orçamentárias, cronograma físico-financeiro, projetos executivos, memorial descritivo (relatório técnico) e demais documentos anexos a este Projeto Básico e no Edital de Licitações.

4.5. A **CONTRATADA** deverá elaborar **DIÁRIO DE OBRAS** que deverá permanecer nas obras durante todo o período de execução e mantê-lo sempre à disposição do **CONTRATANTE**.

4.5.1. O Diário de Obras será parte integrante do processo de pagamento e controle dos serviços executados.

4.6. Quaisquer tributos, despesas diretas ou indiretas incidentes sobre a execução do serviço, se omitidos na proposta, serão interpretados como já incluídos no preço, não sendo considerados pleitos de acréscimos após a abertura da mesma.



4.7. A CONTRATADA se compromete a executar os serviços nos exatos termos do edital e seus anexos, não podendo furtar-se a cumprir com os prazos de execução em razão de ausência de equipamentos, materiais ou outras circunstâncias previsíveis quando da assinatura do contrato.

4.8. Todos os materiais utilizados na obra deverão ser de primeira qualidade, fornecidos pela contratada e no caso de não estarem especificados, os mesmos deverão ser apresentados modelos e amostras previamente à fiscalização, que os aprovará ou não, registrando o fato no diário de obras.

4.9. De acordo com o disposto no art. 65 §1º da Lei 8.666/93, o contrato poderá sofrer acréscimos até 50% (cinquenta por cento) do valor global, no caso de reforma e supressões com a ressalva do §2º do art. 65 da referida Lei, desde que comprovada a necessidade em planilha orçamentária e devidamente autorizada.

4.10. Todos os serviços executados que não apresentarem condições satisfatórias sejam pelo uso de material diferente ao especificado ou execução inadequada, mão de obra imprópria ou método construtivo em desconformidade com o procedimento executivo da Secretaria Municipal de Educação deverão ser refeitos, ficando sob a responsabilidade da executante todos os custos seja de material e/ou mão-de-obra, equipamento e etc.

4.11. Disponibilizar profissionais, equipamentos de uso profissional, ferramentas, materiais e utensílios necessários à perfeita execução dos serviços de construção.

4.12. Todos os equipamentos, ferramentas e utensílios deverão ser disponibilizados em quantidade, qualidade e tecnologia adequadas, observando recomendações aceitas pela boa técnica, normas e legislações pertinentes.

4.13. Não havendo condições para a execução dos serviços por razões para as quais a contratada não contribuiu, entre as quais se destacam intempéries e chuvas torrenciais que possam comprometer a qualidade dos serviços, os motivos para a não realização dos serviços serão consignados pelo engenheiro fiscal no relatório diário que será parte integrante do pagamento.

5. DOS LOCAIS DE EXECUÇÃO DAS OBRAS

5.1. LOTE 01 - As obras serão executadas na Escola Municipal Coronel Brito Filho, localizada na Rua Coronel Brito Filho, nº 1107, Bairro Fátima, cidade de Pouso Alegre – MG, conforme mapa abaixo:

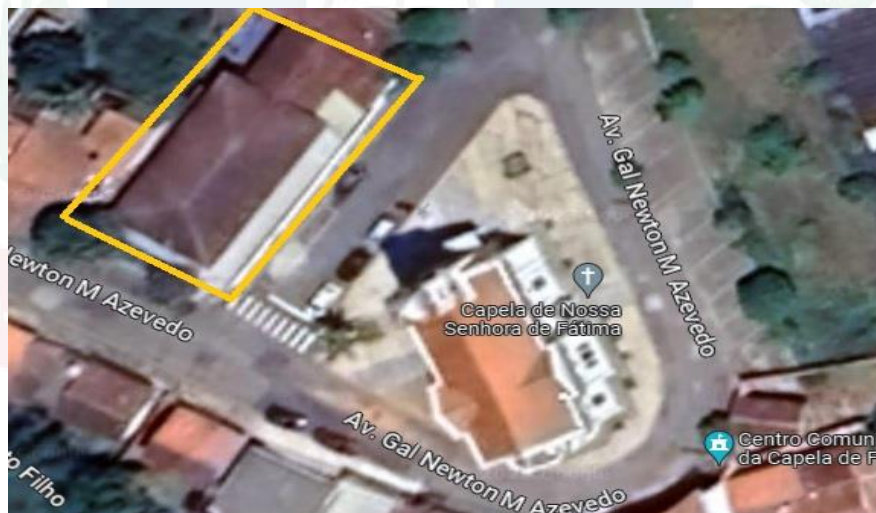

5.2. LOTE 02 - As obras serão executadas no Centro de Educação Infantil Municipal Recanto Feliz, localizada na Rua Maria do Carmo Brunhara, 140 - Belo Horizonte, Pouso Alegre - MG, 37556-021, conforme mapa abaixo:





5.3. LOTE 03 - As obras serão executadas na Escola Municipal Anita Faria do Amaral, localizada na TRAVESSA LISBOA, 120 JARDIM SANTA CRUZ. 37551-056 Pouso Alegre - MG, conforme mapa abaixo:

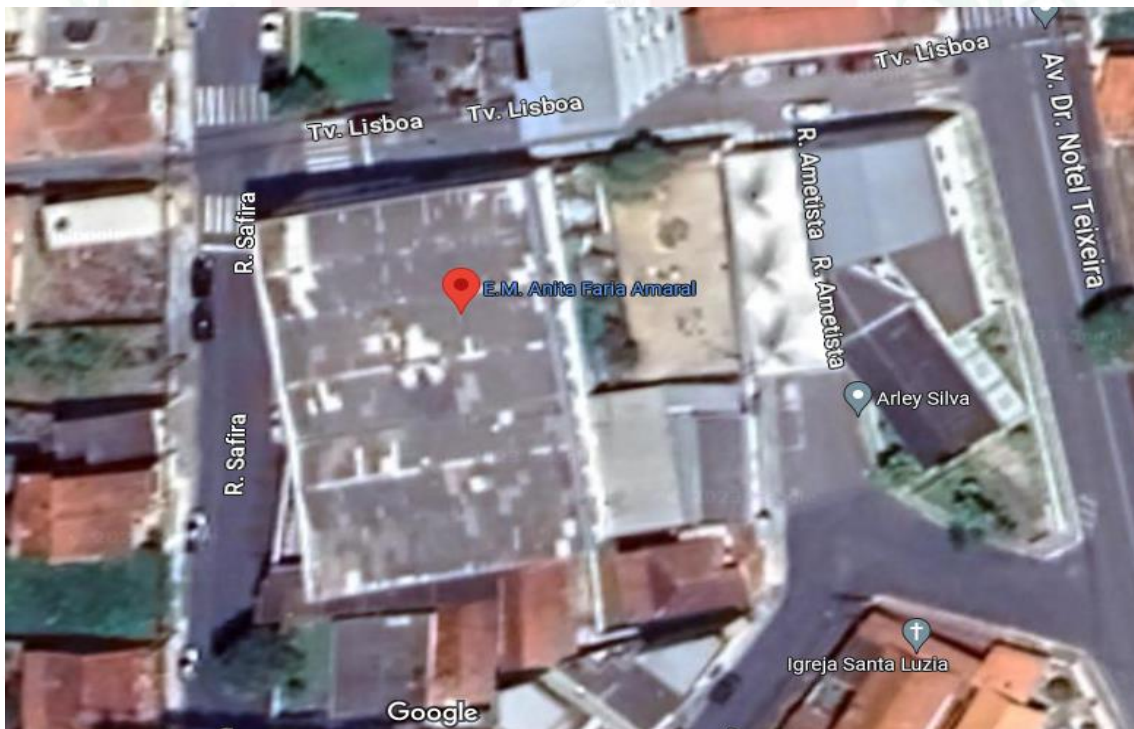

5.4. LOTE 04 - As obras serão executadas na Escola Municipal Sabina de Barros Mendonça, localizada no Bairro Cervo, Zona Rural, da cidade de Pouso Alegre – MG, conforme mapa abaixo:





6. DOS RECURSOS ORÇAMENTÁRIOS

6.1. As despesas correspondentes à execução do presente contrato correrão por conta das seguintes Dotações Orçamentárias:

LOTE 01 E LOTE 02 - Reforma da E.M. Coronel Brito Filho e C.E.I.M. Recanto Feliz			
FICHA	DOTAÇÃO ORÇAMENTÁRIA	DESCRIÇÃO	TIPO RECURSO
1485	02.007.000.0012.0365.0027.2227.33390 390000000000000 Vínculo: 255000000000	MANUTENCAO DA EDUCACAO INFANTIL – QESE	Outros serviços de terceiros - pessoa jurídica

LOTE 03 E LOTE 04 - Reforma da E.M. Anita Faria do Amaral e E.M. Sabina de Barros Mendonça			
FICHA	DOTAÇÃO ORÇAMENTÁRIA	DESCRIÇÃO	TIPO RECURSO
1488	02.007.000.0012.0361.0027.2060.33390 390000000000000 Vínculo: 255000000000	MANUTENÇÃO DA EDUCAÇÃO – QESE	Outros serviços de terceiros - pessoa jurídica

7. OBRIGAÇÕES DA CONTRATANTE

7.1. Efetuar o pagamento na forma convencionada por meio de notas fiscais/faturas discriminativas dos serviços executados, devidamente atestadas pelos fiscais técnicos e de contrato;

7.2. Comunicar imediatamente e por escrito a Contratada no caso de quaisquer irregularidades apresentadas na prestação dos serviços, fixando prazos para adequação;

7.3. Acompanhar e fiscalizar a execução do contrato, por meio de um fiscal, representante especialmente designado pela Secretaria Municipal de Infraestrutura Obras e Serviços Públicos ou Secretaria Municipal de Educação, responsável pelo acompanhamento e fiscalização das obras, nos termos do art. 67 da Lei n.º 8.666/1993 e orientações constantes do Tribunal de Contas e auditorias. O fiscal deverá efetuar as medições de acordo com o cronograma físico-financeiro apresentado, elemento integrante do processo licitatório;

7.4. Notificar, por escrito, à CONTRATADA, na ocorrência de eventuais imperfeições no curso da execução dos serviços, fixando prazo para a sua correção;

7.5. Proporcionar todas as facilidades indispensáveis ao bom cumprimento das obrigações ajustadas, inclusive permitir o livre acesso dos empregados e prepostos da CONTRATADA às dependências do Município relacionadas à execução dos serviços.

7.6. Prestar todas as informações e esclarecimentos necessários para que a Contratada possa executar os serviços dentro das especificações exigidas;

7.7. Não permitir execução de tarefas em desacordo com as normas preestabelecidas e rejeitar, no todo ou em parte, os serviços que sejam executados em desacordo com o contrato, aplicando as penalidades cabíveis;





7.8. Os serviços objeto da contratação deverão ser vistoriados DIARIAMENTE pelo Engenheiro Fiscal da obra, com supervisão de responsável da unidade CONTRATANTE, sendo o Fiscal da obra responsável pela fiscalização e perfeita execução dos serviços previstos, garantindo a técnica e qualidade de acordo com as normas técnicas.

8. OBRIGAÇÕES DA CONTRATADA

8.1. Empregar na execução dos serviços profissionais capacitados, rigorosamente selecionados e preparados, que devem se apresentar ao trabalho devidamente uniformizado, usando calçados fechados e, identificados por crachás com foto recente, de uso obrigatório nas dependências da obra;

8.2. A Contratada deverá fornecer os equipamentos de proteção individual – EPI's e EPC's exigidos pela legislação, exigindo e fiscalizando o uso destes pelos seus funcionários e quaisquer outras pessoas que se encontrem nas dependências da obra. São equipamentos de proteção individuais e coletivos essenciais à execução dos serviços: capacete, óculos de segurança, colete de sinalização, cone de sinalização, botina com biqueira de aço, luva de raspa, perneira de proteção em raspa, respirador semifacial descartável vapores orgânicos VOP2, bandeirola, protetor solar, protetor auditivo, e qualquer outro previsto em norma específica.

8.3. Manter, durante toda a execução do contrato, em compatibilidade com as obrigações por ele assumidas, todas as condições de habilitação e qualificação exigidas na licitação;

8.4. Designar Preposto/Profissional capacitado, por meio de Carta de Preposição, com amplos poderes para representá-la formalmente durante a prestação dos serviços, em todos os assuntos operacionais e administrativos relativos ao objeto do contrato,

8.5. Reparar, corrigir, remover, reconstruir ou substituir, às suas expensas, no total ou em parte, o objeto do contrato em que se verificarem vícios, defeitos ou incorreções resultantes da execução dos projetos de engenharia relacionados à obra, bem como da execução de materiais empregados;

8.6. Disponibilizar profissionais, equipamentos de uso profissional, ferramentas, materiais e utensílios necessários à perfeita execução dos serviços de construção;

8.7. Todos os equipamentos, ferramentas e utensílios deverão ser disponibilizados em quantidade, qualidade e tecnologia adequadas, observando recomendações aceitas pela boa técnica, normas e legislações pertinentes;

8.8. Responsabilizar-se pelo transporte de todos os materiais, equipamentos e profissionais necessários à execução dos serviços;

8.9. Colocar à disposição da Secretaria Municipal de Educação, profissionais capacitados, rigorosamente selecionados e preparados, devendo os mesmos se apresentarem ao trabalho UNIFORMIZADOS, usando calçados fechados, provendo-os dos OBRIGATÓRIOS equipamentos de proteção individual – EPI's e EPCs e identificados por crachás com foto recente, de uso obrigatório nas dependências da unidade escolar que ocorrerá a obra;

8.10. Assumir todas as responsabilidades e tomar as medidas necessárias ao atendimento dos seus profissionais acidentados ou com mal súbito em que forem vítimas no desempenho do serviço ou em conexão com eles, que tenha relacionamento com o contrato que refere a este Projeto Básico.

8.11. Conferir os quantitativos constantes na planilha licitada e in loco, durante visita técnica obrigatória, acompanhada por engenheiro fiscal designado pela Secretaria Municipal de Infraestrutura Obras e Serviços Públicos;

8.12. Apresentar juntamente com a medição relativa aos serviços executados, diário de obras completo e relatório fotográfico referente ao período apresentado. Após aferição do fiscal responsável, e mediante solicitação da Secretaria Municipal de Educação, encaminhar nota(s) fiscal(is) para o pagamento devido;

8.13. Executar fielmente os serviços em conformidade com este Projeto Básico e seus anexos, comunicando IMEDIATAMENTE a Secretaria Municipal de Educação, por escrito, a ocorrência de qualquer fato impeditivo, relevante ou de ordem funcional, para que sejam adotadas as providências pertinentes para regularização e adequação, as quais sejam necessárias, em qualquer tempo, até o final da garantia dos serviços, sem prejuízos de





imediate comunicação verbal, caso a situação exija pronta diligência por parte da CONTRATANTE, senão estará incorrendo em ato de infração sujeito às sanções cabíveis;

8.14. Observar, durante a execução dos serviços, todas as leis e normas federais, estaduais e municipais pertinentes e vigentes, inclusive as normas ambientais e as de segurança do trabalho, sendo a CONTRATADA a única responsável por prejuízos e danos decorrentes de infrações e crimes ambientais, bem como, por quaisquer outros crimes, infrações ou contravenções, de qualquer natureza, causados por inobservância da legislação nacional vigente;

8.15. Manter disponível técnico especializado e habilitado em todas as qualificações necessárias ao bom andamento dos serviços;

8.16. Garantir todas as condições para a prestação de serviços de forma eficiente, rápida e prioritária, esta última, quando evidenciada e formalizada a necessidade;

8.17. Ressarcir os danos causados diretamente à Administração Pública ou a terceiros, decorrentes de sua culpa ou dolo na execução do contrato, não excluindo ou reduzindo essa responsabilidade a fiscalização ou o acompanhamento pela CONTRATANTE;

8.18. Responsabilizar-se pelo vínculo empregatício com seus empregados e todos os ônus referentes aos serviços contratados: pagamentos de todas as obrigações fiscais, previdenciárias, comerciais e trabalhistas, além de seguros, indenizações, taxas, tributos pertinentes, normas de saúde pública e regulamentadoras do trabalho (NR), assim como pelo cumprimento de todas as demais obrigações atinentes ao contrato, inclusive disponibilizando outro funcionário de imediato nas ausências de seus prepostos;

8.19. A CONTRATADA não poderá ceder ou transferir a terceiros, os direitos e obrigações decorrentes deste contrato, sem a prévia e expressa concordância do CONTRATANTE, de modo que a inadimplência da CONTRATADA para com estes encargos, não transfere à Prefeitura Municipal de Pouso Alegre/MG a responsabilidade por seu pagamento, nem poderá onerar o objeto do contrato;

8.20. Não havendo condições para a execução dos serviços por razões para as quais a CONTRATADA não contribui, entre as quais se destacam intempéries que possam comprometer a qualidade dos serviços, os motivos para a não realização dos serviços serão consignados pelo engenheiro fiscal no relatório diário que será parte integrante para o pagamento;

8.21. O não comparecimento da CONTRATADA para a execução dos serviços, ou na impossibilidade da mesma trabalhar normalmente pelo atendimento das exigências especificadas neste edital, acarretarão aplicações de sanções à CONTRATADA, conforme o estabelecido também neste edital;

8.22. Os locais onde serão realizados os serviços deverão estar devidamente sinalizados em acordo com as normas vigentes, devendo ser tomadas todas as medidas para garantir a segurança dos trabalhadores;

8.23. Caminhões e demais maquinários deverão conter, em ambos os lados da carroceria, placas identificadoras com os seguintes dizeres: *A SERVIÇO DA PREFEITURA MUNICIPAL DE POUSO ALEGRE – MINAS GERAIS*;

8.24. Manter Encarregado Geral no local onde será executado o serviço, para orientar, coordenar, acompanhar, supervisionar e dar ordens ao contingente alocado e resolver quaisquer questões pertinentes à execução do serviço, para correção de situações adversas e para o atendimento das reclamações e solicitações da Fiscalização;

8.25. Reconstituir todas as partes danificadas em virtude da execução dos serviços, incluindo lajes, paredes de gesso e alvenaria, forros de gesso e madeira, esquadrias, divisórias, pisos e revestimentos, de forma a restaurar a condição anterior à intervenção da CONTRATADA;

8.26. Substituir, sempre que exigido pela Secretaria Municipal de Educação, mediante justificativa motivada por parte desta, qualquer empregado cuja atuação, permanência e/ou comportamento sejam julgados prejudiciais, inconvenientes ou insatisfatórios;





- 8.27.** Responder por danos, avarias e desaparecimento de bens materiais, causados à Administração Pública ou a terceiros, por seus prepostos ou empregados, em atividade nas dependências da Prefeitura Municipal de Pouso Alegre/MG, desde que fique comprovada a responsabilidade, nos termos do Artigo 70, da Lei nº 8.666/93;
- 8.28.** Executar os serviços de forma a produzir o máximo de resultados, com o mínimo de transtorno para a Secretaria Municipal de Educação, devendo, para tanto programar a sua execução em conjunto com a Fiscalização da obra, podendo isso ser realizado em finais de semana e feriados;
- 8.29.** Assumir total responsabilidade pelo controle de frequência, disciplina e desempenho dos funcionários da obra;
- 8.30.** Identificar todos os equipamentos, ferramentas e utensílios de sua propriedade, de forma a não serem confundidos com similares de propriedade da CONTRATANTE;
- 8.31.** Proceder à limpeza e retirada de entulhos dos locais de trabalho, durante e após a execução de serviços, sem transtornos aos servidores e usuários do local;
- 8.32.** Sujeitar-se a mais ampla e irrestrita fiscalização por parte da Secretaria Municipal de Educação, prestando todos os esclarecimentos que forem por ela solicitados, cujas reclamações obrigam-se a atender prontamente;
- 8.33.** Fornecer, no ato da entrega da Nota Fiscal, relatório técnico escrito, assinado pelo Responsável Técnico, sobre os serviços prestados, contendo no mínimo, as seguintes informações:
- Descrição dos serviços realizados em Relatório Diário de Obra.
 - Relatório Fotográfico
 - Memória de Cálculo – quando solicitado
 - Descrição de quaisquer anormalidades/dificuldades constatadas no decorrer da execução dos serviços.
- 8.34.** Não vincular, sob hipótese alguma, o pagamento dos salários de seus empregados ao pagamento efetuado pela Prefeitura Municipal de Pouso Alegre, Minas Gerais;
- 8.35.** Apresentar por ocasião da execução dos serviços a serem prestados à Prefeitura Municipal de Pouso Alegre/MG, através da Secretaria Municipal de Educação, a respectiva Anotação de Responsabilidade Técnica – ART, devidamente registrada junto ao CREA, conforme Art. 127, § 4º, Lei 13.309 de 09 de agosto de 2010;
- 8.36.** Realizar todas as transações comerciais necessárias à execução dos serviços contratados exclusivamente em seu próprio nome;
- 8.37.** A CONTRATADA deverá ter à frente dos serviços, um profissional devidamente habilitado (Responsável Técnico), além de ter um Encarregado de Atendimento, bem como pessoal especializado nas diversas atividades para acompanhamento das demandas, cujos nomes deverão ser informados à Secretaria Municipal de Educação, até o início dos trabalhos;
- 8.38.** Deverá à empresa CONTRATADA fornecer o número de funcionários compatível e necessário para os serviços a serem executados, sem interrupção, seja por motivo de férias, descanso semanal, licença, greve, falta ao serviço ou demissão de empregados, substituindo-os imediatamente, independentemente de justificativa e assumindo responsabilidade na falta de pessoal, respondendo por qualquer dano material, pessoal ou descumprimento de horário por parte de seus funcionários, contratados ou parceiros, de modo a não prejudicar a celeridade e bom andamento da obra;
- 8.39.** Na existência de medições é de pleno conhecimento das partes de que não poderão ultrapassar o exercício financeiro do ano vigente, devendo a CONTRATADA encaminhá-las mensalmente ao(s) responsável(is), fiscal da obra e fiscal do contrato para que essa Secretaria Municipal de Educação providencie seu regular andamento, sob pena das medidas administrativas cabíveis;
- 8.40.** A CONTRATADA deverá cumprir, rigorosamente, o disposto no Código Civil, as Normas Técnicas da ABNT, as Normas de Medicina e Segurança do Trabalho e demais normas legais e regulamentares pertinentes aos serviços executados;
- 8.41.** A CONTRATADA deverá prestar o serviço no tempo, lugar e forma estabelecidos no contrato;





8.42. Obter junto aos órgãos competentes, conforme o caso, as licenças necessárias e demais documentos e autorizações exigíveis, na forma da legislação aplicável;

8.43. Providenciar, conforme o caso, as ligações definitivas das utilidades previstas no projeto (água, esgoto, gás, energia elétrica, telefone, etc.), bem como atuar junto aos órgãos federais, estaduais e municipais e concessionárias de serviços públicos para a obtenção de licenças e regularização dos serviços e atividades concluídas (ex.: Habite-se, Licença Ambiental de Operação, etc.).

8.44. Deverá submeter previamente à aprovação da Fiscalização toda e qualquer alternativa de aplicação de materiais, serviços e equipamentos a ser considerada na execução dos serviços e obras objeto do contrato, devendo comprovar rigorosamente a sua equivalência, de conformidade com os requisitos e condições estabelecidas nos Projetos e seus anexos;

8.45. A Contratada se obriga a apresentar um Técnico de Segurança do Trabalho 10 dias corridos, a contar assinatura do contrato.

9. DAS AÇÕES DE RESPONSABILIDADE AMBIENTAL

9.1. Os serviços prestados pela CONTRATADA deverão pautar-se sempre no uso racional de recursos e equipamentos, de forma a evitar e prevenir o desperdício de insumos e materiais consumidos, bem como a geração excessiva de resíduos, a fim de atender às diretrizes de responsabilidade ambiental adotadas pelos órgãos competentes.

9.2. A CONTRATADA deverá retirar, quando solicitado, sob orientação da Fiscalização da obra, todos os materiais substituídos durante a realização de serviços, devendo apresentá-los à Fiscalização da obra para avaliação de reaproveitamento e/ou recolhimento a depósito indicado pela Prefeitura Municipal de Pouso Alegre/MG.

9.3. Os materiais empregados e os serviços executados deverão obedecer a todas as normas atinentes ao objeto do contrato, existentes ou que venham a ser editadas, em especial:

- d) Normas da ABNT;
- e) Código de Obras do Município de Pouso Alegre/MG;
- f) Legislação de acessibilidade (NBR 9050) e as pertinentes ao fim a que se destina a manutenção;

10. DA QUALIFICAÇÃO TÉCNICA

10.1.1. Prova de registro ou inscrição da licitante e dos seus responsáveis técnico junto à entidade profissional competente (CREA/CAU) a que estiver vinculado a licitante.

10.1.2. Indicação do pessoal técnico, adequado e disponível para a realização do objeto da licitação, bem como da qualificação de cada um dos membros da equipe técnica que se responsabilizará pelos trabalhos, contendo no mínimo: 01(um) Engenheiro Civil e/ou 01(um) Arquiteto e Urbanista – Registro no CREA ou CAU – como Responsável Técnico.

10.1.3. A comprovação do profissional do quadro técnico da licitante poderá ser feita por meio de cópia da carteira de trabalho, contrato social do licitante, contrato de prestação de serviços, ou, ainda, de declaração de contratação futura do profissional detentor de atestado de capacidade técnica, desde que acompanhada de anuência deste, conforme jurisprudência do TCU.

10.1.4. As capacitações exigidas deverão ser comprovadas por meio de certificados ou diplomas e deverão ser apresentadas no da assinatura do Contrato.

10.1.5. Nos termos do § 10º do art. 30 da Lei 8.666/93, os profissionais indicados pela licitante deverão participar dos serviços objeto da licitação, admitindo-se a substituição por profissionais de experiência equivalente ou superior, desde que aprovada pela Administração.

10.2. DA CAPACIDADE TÉCNICO – OPERACIONAL

10.2.1. Comprovação da capacidade técnico-operacional, por meio de atestado(s) emitido(s) por pessoa(s) jurídica(s) de direito público ou privado, comprovando que a empresa executou obra(s) e serviço(s) com





característica(s) semelhante(s)/similar(es) ao objeto ora licitado. O(s) atestado(s) de capacidade técnico-operacional deverá(ão) comprovar a execução no quantitativo mínimo dos itens de maior relevância abaixo listados, em observância à Súmula 263 do TCU:

Itens de maior relevância – LOTE 01			
Reforma da Cobertura da E.M. Coronel Brito Filho			
Descrição do Item	Un	Quant.	Percentual Correspondente
5.2.1 Execução de Estrutura Metálica em Perfil Laminado	kg	1.747,00	50%
5.2.2 Execução de Telhamento com Telha Metálica Termoacústica	m ²	153,00	50%
5.2.7 Execução da Pintura Esmalte em Estrutura Metálica	m ²	453,00	50%

Itens de maior relevância – LOTE 02			
Reforma da Cobertura do C.E.I.M. Recanto Feliz			
Descrição do Item	Un	Quant.	Percentual Correspondente
5.2.1 Execução de Estrutura Metálica em Perfil Laminado	kg	3.296,00	50%
5.2.2 Execução de Telhamento com Telha Metálica	m ²	353,00	50%
5.2.4 Execução da Pintura Esmalte em Estrutura Metálica	m ²	1.020,00	50%

Itens de maior relevância – LOTE 03			
Reforma da Cobertura da E.M. Anita Faria do Amaral			
Descrição do Item	Un	Quant.	Percentual Correspondente
5.2.2 Execução de Telhamento com Telha Metálica Termoacústica	m ²	686,00	50%
Execução de Estrutura Metálica em Perfil	kg	3512,00	50%
5.2.4 Execução da Pintura Esmalte em Estrutura Metálica	m ²	1.931,00	50%

Itens de maior relevância – LOTE 04			
Reforma da Cobertura da E.M. Sabina de Barros Mendonça			
Descrição do Item	Un	Quant.	Percentual Correspondente
5.2.6 Execução de Cobertura Metálica com Telhas de Policarbonato	m ²	53,00	50%
5.2.1 Execução de Estrutura Metálica em Perfil Laminado	kg	1.735,00	50%
5.2.2 Execução de Telhamento com Telha Metálica Termoacústica	m ²	160,00	50%
5.2.5 Execução da Pintura Esmalte em Estrutura Metálica	m ²	471,00	50%

10.3. DA CAPACIDADE TÉCNICO-PROFISSIONAL

10.3.1. Comprovação de capacidade técnico-profissional, por meio de atestado(s) emitido(s) por pessoa jurídica de direito público ou privado, devidamente registrado(s) no CREA (Conselho Regional de Engenharia e Agronomia) ou CAU (Conselho de Arquitetura e Urbanismo), acompanhado(s) de Certidão(ões) de Acervo Técnico - CAT, comprovando que o(s) Responsável(is) Técnico(s) da empresa, executou(aram) serviço(s) com característica(s) semelhante(s)/similar(es) ao objeto ora licitado. O(s) atestado(s) de capacidade técnico-profissional deverá(ão) comprovar a execução dos itens de maior relevância a seguir relacionados, conforme inciso, I, do § 1º do art. 30, da Lei nº 8.666/93 e Súmula 263 do TCU:

Descrição dos itens – LOTE 01 - Reforma da Cobertura da E.M. Coronel Brito Filho
5.2.1 Execução de Estrutura Metálica em Perfil Laminado
5.2.2 Execução de Telhamento com Telha Metálica Termoacústica
5.2.7 Execução da Pintura Esmalte em Estrutura Metálica

Descrição dos itens - LOTE 02 – Reforma da Cobertura do C.E.I.M. Recanto Feliz
5.2.1 Execução de Estrutura Metálica em Perfil Laminado
5.2.2 Execução de Telhamento com Telha Metálica Termoacústica
5.2.4 Execução da Pintura Esmalte em Estrutura Metálica



Descrição dos itens – LOTE 03 – Reforma da Cobertura da E.M. ANITA FARIA DO AMARAL
5.2.2 Execução de Telhamento com Telha Metálica Termoacústica
5.2.1 Execução de Estrutura Metálica em Perfil Laminado
5.2.4 Execução da Pintura Esmalte em Estrutura Metálica

Descrição dos itens – LOTE 04 – Reforma da Cobertura da E.M. Sabina de Barros Mendonça
5.2.6 Execução de Cobertura Metálica com Telhas de Policarbonato
5.2.1 Execução de Estrutura Metálica em Perfil Laminado
5.2.2 Execução de Telhamento com Telha Metálica Termoacústica
5.2.2 Execução de Telhamento com Telha Metálica Termoacústica

10.4. DAS CERTIDÕES/ATESTADOS

10.4.1 A(s) certidão(ões) e/ou atestado(s) apresentado(s) deverá(ão) conter as seguintes informações básicas:

- Nome do contratado e do contratante;
- Identificação do objeto do contrato (tipo ou natureza do serviço);
- Localização do serviço;
- Serviços executados (discriminação e quantidades).

10.4.2 Os atestados ou certidões que não atenderem a todas as características citadas nas condições acima, não serão considerados pela Comissão de Licitação.

10.4.3 Para fins de comprovação da capacidade técnico – operacional e capacidade técnico – profissional será aceito a soma de atestados desde que todos estejam de acordo com o disposto neste Projeto Básico.

10.4.4 Justificam-se as exigências de qualificação técnica uma vez que serão imprescindíveis à perfeita execução do objeto contratado, não havendo nenhuma exigência restritiva ou não previsto em lei ou na jurisprudência dos tribunais de contas.

11. FISCALIZAÇÃO DO CONTRATO E FISCALIZAÇÃO DA OBRA

11.1 Não obstante a contratada seja a única e exclusiva responsável pela execução de todos os serviços, o Município reserva-se o direito de, sem que de qualquer forma restrinja a plenitude desta responsabilidade, exercer a mais ampla e completa fiscalização sobre os serviços, diretamente por Gestores e substitutos designados.

11.2 A fiscalização de que trata este item não exclui nem reduz a responsabilidade da prestadora, inclusive perante terceiros, por qualquer irregularidade, ainda que resultante de imperfeições técnicas, vícios redibitórios, ou emprego de material inadequado ou de qualidade inferior, e, na ocorrência desta, não implica em corresponsabilidade da Administração ou de seus agentes e prepostos, de conformidade com o art. 70 da Lei no 8.666/93.

11.3 A fiscalização da contratação será exercida por representantes da Administração, aos quais competirá dirimir as dúvidas que surgirem no curso da execução do contrato, e de tudo dará ciência à Administração.

11.4 A fiscalização técnica será exercida pelo servidor municipal Marcos Alan Homse de Azevedo Júnior, CC2 – Gerente de Manutenção de Obras, matrícula 22734-2, CREA/MG 255973/D.

11.5 A fiscalização do contrato será realizada por servidores da Secretaria Municipal de Educação designados para essa finalidade, de acordo com o art. 67 da Lei 8.666/93, a seguir:

NOME	MATRÍCULA	FUNÇÃO
Gabriel José dos Santos	23143-1	Fiscal titular do contrato
Carlos Eduardo Paula Freitas	15443-1	Fiscal suplente do contrato

ESTE DOCUMENTO FOI ASSINADO EM: 11/08/2023 16:34-03:00-03
PARA CONFERÊNCIA DO SEU CONTEÚDO ACESSAR: <https://c.atende.net/tp64d68d34be9c1>.
POR SUELENE MARCONDES DE SOUZA FARIA - (686.768.996-49) EM 11/08/2023 16:34





11.6 O fiscal do contrato anotará em registro próprio todas as ocorrências relacionadas com a execução do contrato, indicando dia, mês e ano, bem como o nome dos funcionários eventualmente envolvidos, determinando o que for necessário à regularização das faltas ou defeitos observados e encaminhando os apontamentos à autoridade competente para as providências cabíveis.

11.7 Ao fiscal compete acompanhar, fiscalizar, conferir e avaliar a execução das entregas dos produtos e ou /respectivos serviços, bem como dirimir e desembaraçar quaisquer dúvidas e pendências que surgirem no curso de sua execução, determinando o que for necessário à regularização das faltas, falhas, ou problemas observados, conforme prevê o art. 67, da Lei nº 8.666/1993 e suas alterações.

12. DOS PAGAMENTOS

12.1. O pagamento será realizado conforme medições mensais, devidamente atestadas pelos Fiscais das Obras e do Contrato, e em conformidade com IN 09/2003 – TCE-MG, devendo ser acompanhada da seguinte documentação:

12.1.1. BOLETIM DE MEDIÇÃO;

12.1.2. MEMÓRIAS DE CÁLCULO – quando necessário;

12.1.3. DIÁRIO DE OBRA DETALHADO;

12.1.4. RELATÓRIO FOTOGRÁFICO INDICANDO OS SERVIÇOS REALIZADOS;

12.2. Será autorizada a emissão da nota fiscal somente após conferência da documentação por parte da Secretaria Municipal de Educação, mediante o(s) fiscal(is) do contrato.

12.3. Os valores atestados e devidamente aprovadas pelo Engenheiro Fiscal designado pela **CONTRATANTE**, terão como base os valores correspondentes às etapas e fases lançadas no Cronograma Físico-Financeiro e Planilha Orçamentária desta licitação.

12.4. Para efeito da medição, serão consideradas as quantidades de serviços efetivamente executadas e atestadas pela fiscalização do Setor de Engenharia da Prefeitura indicado para a finalidade.

12.5. Caso a fiscalização venha constatar divergência quanto aos valores apurados, informará por escrito, à Contratada, que deverá apresentar nova medição corrigida, bem como as justificativas devidas e efetuar as correções requeridas.

12.6. O pagamento será efetuado à Contratada num prazo máximo de 30 (trinta) dias corridos, após a emissão da nota/fatura pelo fornecedor, devidamente atestada pelo(s) fiscal(is) do contrato responsável, conforme medição efetuada e conferida pelo mesmo, acompanhada de relatório fotográfico e diário de obra, mediante depósito bancário em conta corrente e agência indicada pela Contratada, obedecendo ao prazo de tramitação dos documentos.

12.7. A emissão e encargos de nota fiscal incorreta são de responsabilidade da CONTRATADA, que implicará na nova emissão para correção de conteúdo e valores, se for o caso.

12.8. O Município, observados os princípios do contraditório e da ampla defesa, poderá deduzir, cautelar ou definitivamente, do montante a pagar, os valores correspondentes a multas, ressarcimentos ou indenizações devidas pela CONTRATADA, nos termos deste Projeto Básico.

12.9. No caso de atraso de pagamento, desde que a contratada não tenha concorrido de alguma forma para tanto, serão devidos pelo Município encargos moratórios à taxa nominal de 6% a.a. (seis por cento ao ano), capitalizados diariamente em regime de juros simples.

12.10. O valor dos encargos será calculado pela fórmula: $EM = I \times N \times VP$, onde: EM = Encargos moratórios devidos; N = Números de dias entre a data prevista para o pagamento e a do efetivo pagamento; I = Índice de compensação financeira = 0,00016438; e VP = Valor da prestação em atraso.

12.11. As medições devem ser entregues impreterivelmente no 1º dia útil do mês subsequente ao período executado na medição.

12.12. As medições devem corresponder ao período de 30 (trinta) dias.





12.13. As planilhas orçamentárias de medição deverão ser fornecidas no tamanho A3 ou A4, sendo utilizadas as fontes “ARIAL” ou “TIMES NEW ROMAN”, com o tamanho mínimo da fonte “10”.

13. DA MODALIDADE

A contratação será realizada mediante licitação, na modalidade **TOMADA DE PREÇOS**, nos termos inciso II, do art. 22 c/c alínea “b” do inciso I, do artigo 23 da Lei 8.666/93 e da alínea “b”, inciso I, do art. 1, do Decreto nº 9.412, de 18 de Junho de 2018.

De acordo com Marçal Justen Filho, “A *determinação da obrigatoriedade da licitação e a escolha da modalidade cabível devem fazer-se em face do montante do conjunto de todas as contratações, independentemente de fracionamentos*”.¹

Tal modalidade de licitação encontra-se disciplinada pela Lei nº 8.666/93 nos seguintes termos:

Art. 22. São modalidades de licitação:

I - concorrência;

II - tomada de preços;

III - convite;

IV - concurso;

V - leilão.

[...]

§ 2º Tomada de preços é a modalidade de licitação entre interessados devidamente cadastrados ou que atenderem a todas as condições exigidas para cadastramento até o terceiro dia anterior à data do recebimento das propostas, observada a necessária qualificação.

Conforme Decreto Nº 9.412, de 18 de Junho de 2018, houve a atualização do seguinte valor, ao dispor que:

Art. 1º Os valores estabelecidos nos incisos I e II do caput do art. 23 da Lei nº 8.666, de 21 de junho de 1993, ficam atualizados nos seguintes termos:

I - para obras e serviços de engenharia:

[...]

b) na modalidade tomada de preços - até R\$ 3.300.000,00 (três milhões e trezentos mil reais);

O objeto a ser contratado tem valor estimado em **R\$ 2.626.625,60 (dois milhões e seiscentos e vinte e seis mil e seiscentos e vinte e cinco reais e sessenta centavos)**, de acordo com as especificações da tabela abaixo, portanto, a adoção da **modalidade Tomada de Preços** se mostra adequada.

UNIDADE ESCOLAR	VALOR ESTIMADO
LOTE 01 – E.M. Coronel Brito Filho	R\$ 418.884,40
LOTE 02 – C.E.I.M Recanto Feliz	R\$ 769.672,44
LOTE 03 – E.M Anita Faria do Amaral	R\$ 935.070,21
LOTE 04 – E.M. Sabina de Barros Mendonça	R\$ 502.998,55

14. CRITÉRIO DE JULGAMENTO

É importante afirmar que a adoção da Licitação pelo **Menor Preço Por Lote** está em consonância com a jurisprudência do TCU.

É sabido da prevalência da licitação por itens para cada parcela do objeto quando este é divisível. Todavia, consoante se retira da Súmula 247 do Tribunal de Contas da União, esta medida só se dá quando não se verifica

¹ JUSTEN FILHO, Marçal. *Comentários à lei de licitações e contratos administrativos*. 13. ed., São Paulo: Dialética, 2009. p. 268.



prejuízo para o conjunto ou complexo ou implique em perda de economia de escala. É importante ter em mente que nem sempre a adjudicação por itens é sinônimo de vantagem. Tal como afirma Jorge Ulisses Jacoby Fernandes, no Parecer no 2086/00, elaborado no Processo no 194/2000 do TCDF:

Não é, pois a simples divisibilidade, mas a viabilidade técnica que dirige o processo decisório [...] se, por exemplo, as peças isoladamente custassem mais barato, mesmo assim, seria recomendável o não parcelamento, pois sob o aspecto técnico e a visão do conjunto que iria definir a garantia do fabricante, o ajuste das partes compondo todo único, orgânico e harmônico. Por esse motivo, deve o bom administrador, primeiramente, avaliar se o objeto é divisível. Em caso afirmativo, o próximo passo será avaliar a conveniência técnica de que seja licitado inteiro ou dividido.

Portanto, por esta se tratar de uma obra complexa e com várias interferências, a adoção do **MENOR PREÇO POR LOTE**, é mais satisfatória do ponto de vista técnico, por manter a qualidade do empreendimento como um todo, na medida em que o gerenciamento permanece todo o tempo a cargo de um mesmo administrador. Com o maior nível de controle pela Administração na execução das obras e serviços, a maior interação entre as diferentes fases do empreendimento, a maior facilidade no cumprimento do cronograma pré-estabelecido, na observância dos prazos, maior efetividade na fiscalização e concentração da garantia dos resultados.

Ainda há de se considerar que serão vários serviços e obras prestadas de forma unificada, sendo possível maximizar a sinergia entre os serviços e demandas. Ademais, será concretizado o total do lote de modo que haverá um ganho em escala já que o aumento de quantitativos permite uma redução de preços a serem pagos pela Administração considerando-se um aumento de escala.

15. DO REGIME DE EXECUÇÃO PARA OBRAS E SERVIÇOS DE ENGENHARIA

14.1. O Regime de Execução será por **EMPREITADA POR PREÇO UNITÁRIO** e para compor as planilhas de medição e pagamento, serão utilizadas as quantidades de cada item previsto na planilha orçamentária em anexo e que forem comprovadamente executados.

O Decreto nº 7.983 de 2013 e sua alteração através do Decreto nº 10.132, de 25 de novembro de 2019, estabelecem regras e critérios para elaboração do orçamento de referência de obras e serviços de engenharia, contratados e executados com recursos dos orçamentos da União e estabelece parâmetros para o controle da aplicação dos recursos referidos no caput. No seu art. 2º, considera-se:

XIII – Regime de Empreitada por Preço Unitário – quando se contrata a execução da obra ou do serviço por preço certo de unidades determinadas;

A Empreitada por Preço Unitário – a execução da obra ou do serviço se dá por preço certo de unidades determinadas. Na medida em que forem executadas as unidades estabelecidas no cronograma físico, e desde que atendam às especificações exigidas no Projeto Básico, conferida por membro ou equipe de fiscalização do contrato, será efetivado o pagamento indicado pelo cronograma financeiro.

No seu Art. 2º, considera-se:

XIII – Regime de Empreitada por Preço Unitário – quando se contrata a execução da obra ou do serviço por preço certo de unidades determinadas;

16. DA REVISÃO DE PREÇOS

16.1. A revisão dos preços é admitida em caráter excepcional, desde que ocorridos os requisitos constantes do art. 65 da Lei 8.666/93.

16.2. Para autorizar a revisão de preço, o desequilíbrio econômico-financeiro ocorrido deverá ser retardador ou impeditivo da execução do ajustado, o que ocorre quando a retribuição paga pelo Município não é suficiente para saldar a totalidade dos custos contratuais em virtude de ocorrência de fato excepcional.

16.3. No caso de reajuste contratual, o índice para utilização de base de cálculo será o Índice Nacional de Custo de Construção – INCC (FGV).





16.4. O pedido de revisão de preços obriga o detalhamento de item por item e a avaliação de todos os preços do contrato, constantes da respectiva planilha de custos, mediante pesquisa e comprovação documental pela contratada, podendo importar em aumento ou redução do valor contratado, conforme as constatações de oscilações apuradas.

16.5 – Enquanto eventuais solicitações de revisão de preços estiverem sendo analisadas, **a contratada não poderá suspender a prestação de serviços** e os pagamentos serão realizados aos preços vigentes.

16.6 – O novo preço só terá validade a partir do parecer da autoridade competente e, para efeito de pagamento dos serviços por ventura prestados entre a data do pedido de adequação e a data do deferimento, retroagirá o preço à data do pedido de adequação formulado pela contratada, caso faça jus ao referido pleito.

17. DA VISITA TÉCNICA

17.1. A licitante, caso queira, poderá realizar visita técnica, devendo juntar aos documentos de habilitação o atestado de visita técnica. Caso não realize visita técnica, deverá juntar aos documentos de habilitação Declaração de Conhecimento de Área, conforme modelos disponibilizados no edital.

17.2. A ausência de realização de visita técnica implicará na presunção de conhecimento das condições dos serviços, de sorte que alegações posteriores relacionadas com o desconhecimento de informações e das condições locais pertinentes à execução do objeto licitado não serão consideradas como argumentos válidos para reclamações futuras, nem tampouco desobrigam a sua execução.

17.3. As visitas poderão ser realizadas, até 02 (dois) dias anteriores, à data para sessão de abertura dos envelopes de habilitação e propostas, podendo ser agendadas em até 05 (cinco) dias anteriores à data de abertura da sessão pública, junto ao responsável da Secretaria Municipal de Educação, mediante o contato telefônico 3449-4101 ou 3449-4119 e e-mail manutencaosmecpa@gmail.com

17.4. Recomenda-se que as licitantes conheçam com antecedência o local da obra para que, ao fazer a visita técnica, levante todas as interferências existentes para esmerada formulação das propostas e perfeita execução dos serviços pretendidos pelo Contratante.

17.5. A visita técnica será realizada de forma individualizada, ou seja, não serão marcadas visitas técnicas para mais de uma licitante ao mesmo tempo;

18. DO RECEBIMENTO DOS SERVIÇOS

18.1. Concluída as obras, objeto desta licitação, a contratada solicitará sua aprovação através da Secretaria Municipal de Educação, que fará todas as observações que julgarem necessárias, rejeitando a obra que não tenha sido executada nos termos editalícios e contratuais. Nesta hipótese será dado um prazo de 10 (dez) dias úteis para que a contratada, às suas expensas, complemente ou refaça a obra rejeitada. Aceita as obras, a Secretaria Municipal de Educação, mediante o fiscal da obra, emitirá certificado definitivo de recebimento das obras, objeto da licitação, o que possibilitará a liberação da garantia de execução.

18.2. Para o recebimento dos serviços será realizada a supervisão da Secretaria Municipal de Educação conjuntamente com a fiscalização das obras efetuada por técnicos do Município, que deverão solicitar e assim dispor de amplo acesso às informações e serviços que julgarem necessários.

18.3. O documento hábil para aferição, comprovação e avaliação de todos os fatos e assuntos relacionados e referentes à execução das obras, objeto do presente contrato, poderá ser o Diário de Obra, onde, tanto a CONTRATADA quanto a fiscalização deverão lançar e anotar tudo que julgarem conveniente, buscando a comprovação real do andamento das obras e execução dos termos do presente contrato, sendo visado, diariamente, por representante credenciado de ambas as partes.

18.4. Recebimento provisório e definitivo:

18.4.1. As Obras serão recebidas provisoriamente pelo responsável pelo acompanhamento e fiscalização mediante termo circunstanciado, assinado pelas partes, em até 15 (quinze) dias úteis da comunicação escrita ao contratado.





18.4.2. O Recebimento definitivo será promovido em até 90 (noventa) dias corridos por servidor ou comissão designada pela Secretária Municipal de Educação também com a emissão de termo circunstanciado, assinado pelas partes, após o decurso do prazo de observação ou vistoria que comprove a adequação do objeto aos termos contratuais, observado o disposto no art. 69 da Lei 8.666/93.

a) O prazo de 90 (noventa) dias corridos para o recebimento definitivo poderá ser ultrapassado em casos excepcionais, devidamente justificados.

18.5. Obras e serviços incompletos, defeituosos ou em desacordo com as Especificações Técnicas deverão ser refeitos imediatamente, ficando a mesma sujeita às sanções previstas no presente Edital.

18.6. O recebimento provisório ou definitivo não exclui a responsabilidade civil pela solidez e segurança das obras ou dos serviços, nem ético-profissional pela perfeita execução do contrato, dentro dos limites estabelecidos pela lei ou pelo contrato.

19. DA SUSPENSÃO/ PARALISAÇÃO DAS OBRAS E/OU SERVIÇOS

19.1. O CONTRATANTE poderá, em qualquer momento, desde que com prévio aviso de 15(quinze) dias, suspender temporariamente, no todo ou em parte, as obras e/ou serviços objeto deste contrato. Nesse caso, serão acordados novos prazos para a retomada das obras e/ou serviços e estudadas as implicações decorrentes desta interrupção.

19.2. Se a suspensão/paralisação das obras ou prestação de serviços vier a impor-se como definitiva, incorrerá em rescisão contratual, nos termos da cláusula rescisória prevista no contrato.

20. DAS SANÇÕES ADMINISTRATIVAS:

20.1. São aplicáveis as sanções previstas no Capítulo IV da Lei Federal n.º 8.666/93, observados ainda os itens abaixo.

20.2. A licitante que ensejar o retardamento da execução do certame, não mantiver a proposta, comportar-se de modo inidôneo ou fizer declaração falsa, estará sujeita à pena de declaração de inidoneidade e/ou suspensão de seu direito de licitar e contratar com a Administração, pelo prazo de até dois anos.

20.3. Será aplicada multa no valor de até 10% (dez por cento) do valor estimado do fornecimento, tanto à licitante, cuja proposta tenha sido classificada em primeiro lugar e que venha a ser inabilitada por ter apresentado dolosamente documentos que seguramente não venham a atender às exigências editalícias, como às demais licitantes que deem causa a tumultos durante a sessão pública de tomada de preços ou ao retardamento dos trabalhos em razão de comportamento inadequado de seus representantes.

20.4. Salvo ocorrência de caso fortuito ou de força maior, devidamente justificada e comprovada, ao não cumprimento, por parte da(s) proponente(s) vencedora(s), das obrigações assumidas, ou a infringência de preceitos legais pertinentes serão aplicadas, segundo a gravidade da falta, nos termos dos artigos 86 e 87 da Lei Federal n.º 8.666/93 e suas alterações, as seguintes penalidades:

I. Advertência, sempre que for constatada irregularidade de pouca gravidade, para a qual tenha (m) a proponente (s) vencedora (s) concorrida diretamente, ocorrência que será registrada no Cadastro de Fornecedores do Município de Pouso Alegre;

II. Multa de 1% (um por cento), por dia de atraso na entrega dos materiais, calculada sobre o valor da parcela contratada, até o limite de 10 dias, atrasos superiores a este, aplicar-se-á o disposto no inciso III;

III. Multa de até 10% (dez por cento) sobre o valor total do contrato, na hipótese do não cumprimento de qualquer das obrigações assumidas;

IV. Na hipótese de rescisão do contrato, além da aplicação da multa correspondente, aplicar-se-á suspensão ao direito de licitar com o Município de Pouso Alegre, bem como o impedimento de com ela contratar, pelo prazo de até dois anos;

V. Declaração de inidoneidade, quando a proponente vencedora deixar de cumprir com as obrigações assumidas, praticando falta grave, dolosa ou culposa.





Parágrafo Primeiro – As multas serão aplicadas, após regular processo administrativo, cobradas administrativa ou judicialmente;

Parágrafo Segundo – As penalidades previstas nesta cláusula têm caráter de sanção administrativa, consequentemente a sua aplicação não exime a(s) proponente(s) vencedora(s) de reparar os eventuais prejuízos que seu ato venha a acarretar ao Município;

20.5. A recusa injustificada do adjudicatário em assinar o Contrato dentro do prazo estabelecido pela Administração caracteriza o descumprimento total da obrigação assumida, ficando sujeito, a critério da Administração e garantida à prévia defesa, às penalidades estabelecidas nos incisos I, III e IV do art. 87 da Lei Federal n°. 8.666/93 e multa de 10% (dez por cento) sobre o valor do ajuste.

20.6. Quem, convocado dentro do prazo de validade da sua proposta, não celebrar o contrato, deixar de entregar ou apresentar documentação falsa exigida para o certame, ensejar o retardamento da execução de seu objeto, não mantiver a proposta, falhar ou fraudar na execução do contrato, comportar-se de modo inidôneo ou cometer fraude fiscal, ficará impedido de licitar e contratar com a União, Estados, Distrito Federal ou Municípios e, será descredenciado no SICAF, pelo prazo de até 05 (cinco) anos, sem prejuízo das multas previstas em edital e no contrato e das demais cominações legais.

20.7. As sanções são independentes e a aplicação de uma não exclui a aplicação de outras.

20. JUSTIFICATIVA

O sistema normativo de direito, mediante a Lei federal n° 8.666/93, consagra a licitação como regra geral para as contratações. Para tanto, o processo licitatório, zela pela legalidade, isonomia, sigilo das propostas, e imparcialidade, buscando a obtenção da proposta mais vantajosa para a Administração Pública. Dessa forma, a licitação é um importante instrumento para a consolidação do princípio da legalidade, transparecendo os atos administrativos e exercendo a gestão pública com idoneidade e moralidade.

Conforme o plano plurianual das contratações municipais a serem efetivadas, a reforma das coberturas das unidades escolares E.M. Coronel Brito Filho, C.E.I.M Recanto Feliz, E.M. Anita Faria do Amaral e E.M. Sabina de Barros Mendonça fazem parte das diretrizes a serem concretizadas pela Secretaria Municipal de Educação, sendo essencial para proporcionar melhorias e adequações ao espaço escolar objetivando uma sede com condições de infraestrutura, segurança, lazer e bem-estar de todos para o exercício da aprendizagem.

A contratação de empresa para execução de obra de reforma das coberturas das unidades escolares proporcionará a troca das telhas por estruturas metálicas e o reparo do engradamento, tendo em vista que as atuais coberturas são antigas e possuem infiltrações. Tal reforma se faz necessária para gerar um ambiente adequado, seguro e garantir todas as especificações técnicas necessárias, uma vez que as intervenções e serviços de reforma das obras deverão promover um local funcional garantindo conforto e segurança aos alunos no processo de ensino.

A reforma das coberturas proporcionará o atendimento adequado e seguro para os 149 (centro e quarenta e nove) alunos matriculados na E.M. Coronel Brito Filho que é composta de 8 (oito) turmas; aos 186 (centro e oitenta e seis) alunos matriculados no C.E.I.M Recanto Feliz que é composto de 11 (onze) turmas; aos 572 (quinhentos e setenta e dois) alunos matriculados na E.M. Anita Faria do Amaral que é composta de 28 (vinte e oito) turmas, sendo que 4 (quatro) turmas são de ensino integral e contam com 74 (sessenta e quatro) alunos, bem como aos 118 (centro e dezoito) alunos matriculados na E.M. Sabina de Barros Mendonça que é composta de 11 (onze) turmas, sendo que 4 (quatro) turmas são de ensino integral e contam com 65 (sessenta e cinco) alunos. Além do mais, a reforma representa também uma conquista para o Município, desse modo, proporcionará uma melhor infraestrutura e readequação ao ambiente escolar para os alunos.

A educação é um dos direitos sociais constitucionalmente assegurados na Constituição de 1988, no artigo 6º, bem como na Lei federal n° 9.394/96 de Diretrizes e Bases da Educação Nacional que regulamenta o acesso à educação e assegura a educação gratuita e de qualidade em todo o âmbito nacional. Nesse sentido, essa Secretaria Municipal de Educação visa garantir padrões de qualidade para o atendimento aos alunos, promovendo uma reforma na unidade escolar Coronel Brito Filho para o exercício da aprendizagem e todas as atividades educacionais atinentes ao ensino infantil.

Portanto, faz-se necessária a licitação de contratação de empresa para execução de obra para reforma das coberturas das unidades escolares: E.M. Coronel Brito Filho, C.E.I.M Recanto Feliz, E.M. Anita Faria do Amaral e E.M. Sabina de Barros Mendonça, com a finalidade de contemplar a realização de um espaço escolar





reformado para o ensino infantil, proporcionando um ambiente seguro em prol do bem-estar dos alunos, mediante regular processo licitatório, respeitando-se os princípios de legalidade, impessoalidade, igualdade, julgamento objetivo, celeridade, economicidade, moralidade, e eficácia dos atos administrativos.

21. DAS DISPOSIÇÕES FINAIS:

A licitante deverá apresentar o valor de sua proposta considerando apenas duas casas decimais após a vírgula, em virtude do arredondamento gerado automaticamente pelo sistema de pagamento do município e/ou pelo Agente Financeiro intermediário da contratação.

Pouso Alegre, 17 de julho de 2023.

Evandro Carvalho Lopes
Secretário Municipal de Educação Interino
Nomeado pela Portaria nº 4.423 e Decreto nº 5.664 de 13 de julho 2023





ANEXO III
MEMORIAL DESCRITIVO, PLANILHA ORÇAMENTÁRIA, CRONOGRAMA FÍSICO-FINANCEIRO E COMPOSIÇÃO DE BDI

Diante da impossibilidade de fixação do memorial descritivo, planilha orçamentária, cronograma físico-financeiro e composição de BDI neste edital, os mesmos encontram-se disponíveis no sítio oficial do Município, <http://www.pousoalegre.mg.gov.br/licitacao.asp>, podendo, ainda, ser obtido por meio do e-mail licitapamg@gmail.com ou na Superintendência de Gestão de Recursos Materiais, situada na Rua Lucy Vasconcelos Teixeira, nº 230, bairro Mirante do Paraíso, Pouso Alegre /MG, por meio de um *pendrive*.





ANEXO IV
MODELO PADRÃO DE PROPOSTA COMERCIAL

AO

MUNICÍPIO DE POUSO ALEGRE

ESTADO DE MINAS GERAIS

TOMADA DE PREÇOS Nº 13/2023

OBJETO: CONTRATAÇÃO DE EMPRESA ESPECIALIZADA PARA REFORMA DAS COBERTURAS DAS UNIDADES ESCOLARES, INCLUINDO O FORNECIMENTO DE MATERIAL, EQUIPAMENTOS E MÃO DE OBRA.

Prezados Senhores,

Pela presente, submetemos à apreciação de V.S^a., a nossa Proposta relativa à TOMADA DE PREÇOS Nº 13/2023, assumindo inteira responsabilidade por quaisquer erros ou omissões que venham a ser verificados na preparação da mesma e declarando aceitar as condições prescritas nos documentos da licitação em epígrafe.

LOTE	DESCRIÇÃO	VALOR
01	REFORMA DA COBERTURA DA ESCOLA MUNICIPAL CORONEL BRITO FILHO, INCLUINDO O FORNECIMENTO DE MATERIAL, EQUIPAMENTOS E MÃO DE OBRA	
02	REFORMA DA COBERTURA DO CENTRO DE EDUCAÇÃO INFANTIL MUNICIPAL RECANTO FELIZ, INCLUINDO FORNECIMENTO DE MATERIAL, EQUIPAMENTOS E MÃO DE OBRA	
03	REFORMA DA COBERTURA DA ESCOLA MUNICIPAL ANITA FARIA DO AMARAL, INCLUINDO FORNECIMENTO DE MATERIAL, EQUIPAMENTOS E MÃO DE OBRA	
04	REFORMA DA COBERTURA DA ESCOLA MUNICIPAL SABINA DE BARROS MENDONÇA, INCLUINDO FORNECIMENTO DE MATERIAL, EQUIPAMENTOS E MÃO DE OBRA	
TOTAL		

Obs: A Planilha Orçamentária, o Cronograma físico-financeiro, a Composições de Custos Unitários (TODOS OS ITENS) e o Detalhamento do BDI devem constar das propostas das licitantes e não podem ser indicada mediante o uso da expressão “verba” ou de unidades genéricas. Favor entregar a proposta conforme planilhas. Ainda que o critério de julgamento seja MENOR VALOR POR LOTE, os custos unitários não poderão exceder ao valor unitário de cada item da planilha.

- As planilhas deverão ser fornecidas no tamanho de folha A4, sendo utilizadas as fontes “ARIAL” ou “TIMES NEW ROMAN”, com o tamanho mínimo da fonte “10” (se possível).

Validade da proposta: 60 (sessenta) dias consecutivos, a partir da data de sua apresentação.

Forma de Pagamento: conforme edital.

Prazo de vigência do contrato: conforme edital.

Declaramos que, por ser de seu conhecimento, submete-se a todas as cláusulas e condições do Edital relativas à licitação supra, bem como, às disposições da Lei Federal nº 8.666/93, que integrarão o ajuste correspondente.

Declaramos que no preço apresentado, estão compreendidas todas as despesas, que direta ou indiretamente, decorram da execução dos serviços, inclusive todos os tributos incidentes sobre os mesmos.

Informamos que o (s) Sr. (s)..... é (são) nosso (s) representante (s) credenciado (s) a responder por nossa Empresa junto a V.S^a., em tudo que fizer necessário durante os trabalhos da Licitação.

Atenciosamente,

Pouso Alegre MG, de de 2023.

(Nome e assinatura do representante legal da licitante)

Banco

Agencia

Conta Corrente





ANEXO V
MODELO DE DECLARAÇÃO

TOMADA DE PREÇOS Nº 13/2023

....., inscrita no CNPJ/MF o n.º, por intermédio de seu representante legal, o(a) Sr.(a)....., portador(a) da Carteira de Identidade RG. N.º e inscrito no CPF/MF sob o n.º, DECLARA, para fins do disposto no inciso V do art. 27 da Lei Federal n.º 8.666, de 21 de junho de 1.993, acrescido pela Lei n.º 9.854, de 27 de outubro de 1.999, que não emprega menor de dezoito anos em trabalho noturno, perigoso ou insalubre e não emprega menor de dezesseis anos.

.....
(local e data)

.....
(representante legal)

(Obs.: em caso afirmativo, assinalar a ressalva acima)





ANEXO VI
MODELO - TERMO DE VISITA TÉCNICA

TOMADA DE PREÇOS N.º 13/2023

Declaramos que a, com sede na....., n.º, bairro, no Município de, inscrita no CNPJ sob o n.º, realizou visita técnica aos locais onde serão executadas as obras/serviços do Edital, cujo seu objeto é **CONTRATAÇÃO DE EMPRESA ESPECIALIZADA PARA REFORMA DAS COBERTURAS DAS UNIDADES ESCOLARES, INCLUINDO O FORNECIMENTO DE MATERIAL, EQUIPAMENTOS E MÃO DE OBRA.**

A visita técnica foi realizada no dia XX/XX/2023, por, responsável técnico da empresa.

Pouso Alegre MG, de de 2023.

(assinatura do responsável legal da empresa)

(assinatura do servidor responsável)

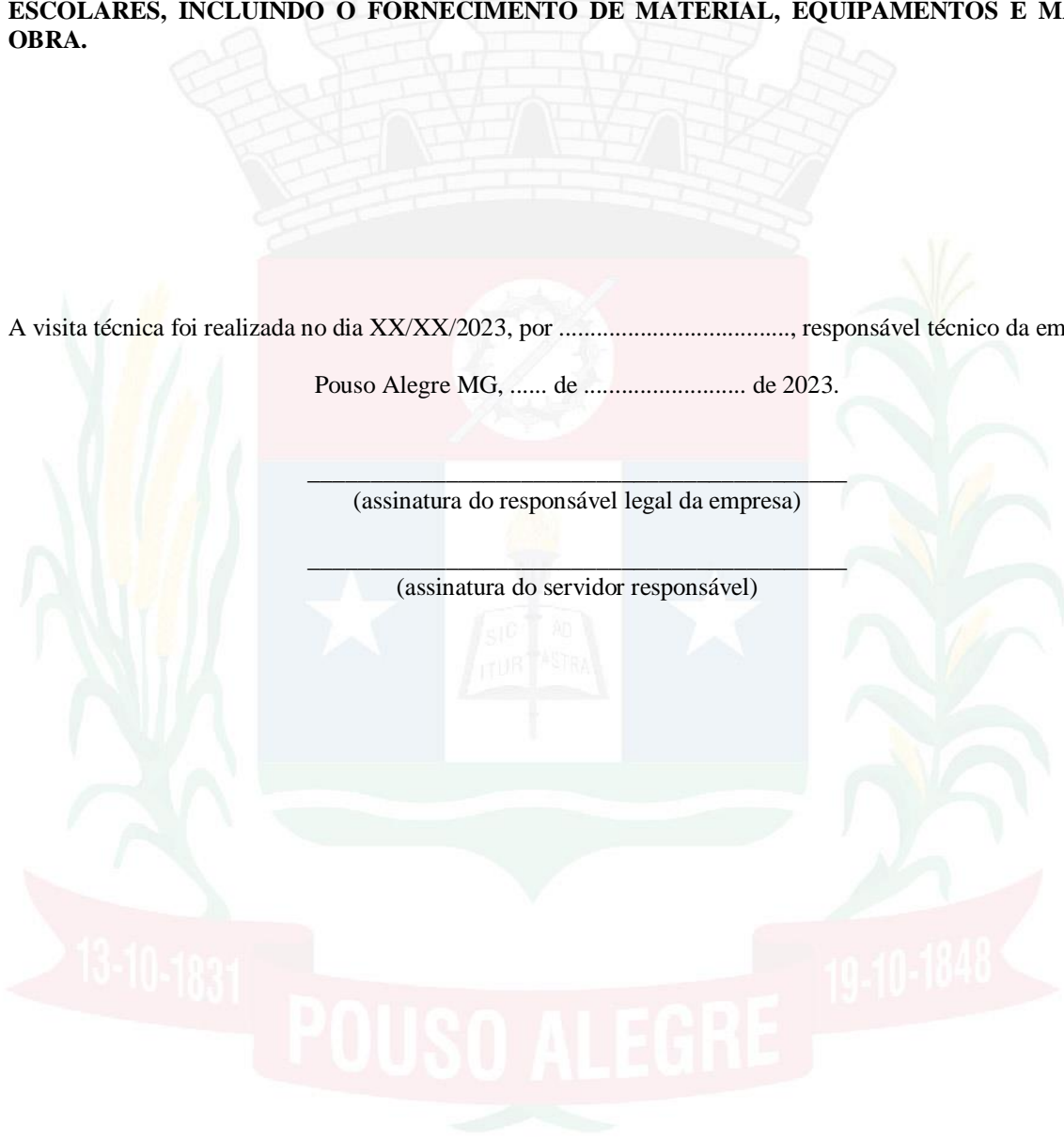



ANEXO VII
DECLARAÇÃO DE CONHECIMENTO DE ÁREA

TOMADA DE PREÇOS N.º 13/2023

OBJETO: CONTRATAÇÃO DE EMPRESA ESPECIALIZADA PARA REFORMA DAS COBERTURAS DAS UNIDADES ESCOLARES, INCLUINDO O FORNECIMENTO DE MATERIAL, EQUIPAMENTOS E MÃO DE OBRA.

Eu,, (profissão)....., portador da carteira do CREA ou CAU nº, Região, responsável técnico da empresa, declaro conhecer os locais a serem executados os serviços bem como todos os aspectos que possam influir direta ou indiretamente na execução dos mesmos, tendo declinado do direito de participar da Visita Técnica aos locais dos referidos serviços.

Esta declaração deverá ser apresentada em papel timbrado da empresa, assinada pelo responsável técnico da obra/serviço.

Nome Cargo

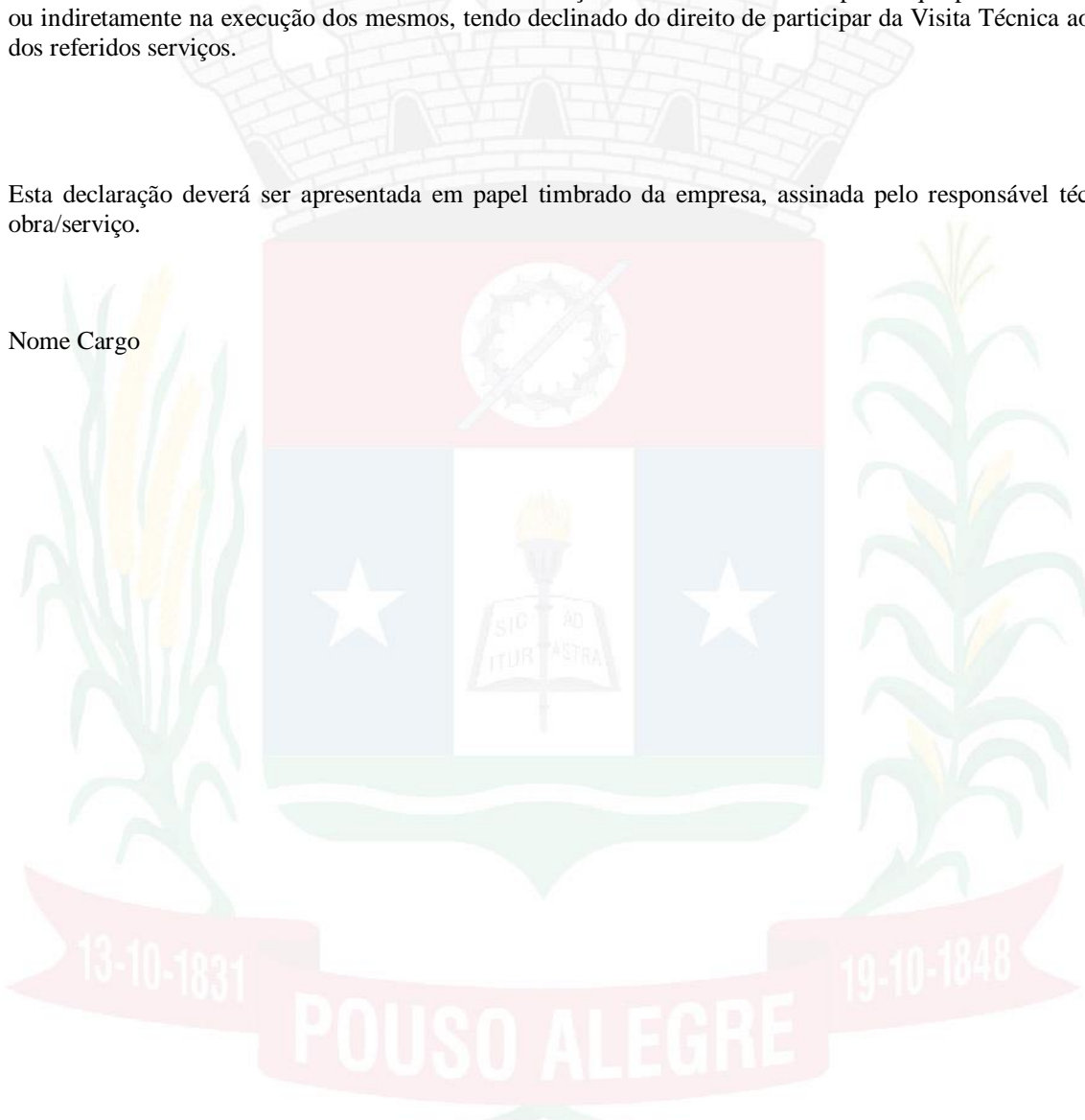



ANEXO VIII
MODELO - DECLARAÇÃO DE INEXISTÊNCIA DE FATO IMPEDITIVO

AO
MUNICÍPIO DE POUSO ALEGRE
ESTADO DE MINAS GERAIS

TOMADA DE PREÇOS N.º 12/2023

OBJETO: CONTRATAÇÃO DE EMPRESA ESPECIALIZADA PARA REFORMA DAS COBERTURAS DAS UNIDADES ESCOLARES, INCLUINDO O FORNECIMENTO DE MATERIAL, EQUIPAMENTOS E MÃO DE OBRA.

Prezados Senhores,

Em atendimento à determinação do Edital, declaramos sob as penalidades cabíveis, que inexistente qualquer fato impeditivo para a habilitação de nossa empresa para apresentar proposta objeto desta licitação.

Por ser verdade, firmamos a presente declaração para que produza seus efeitos de direito.

Local, _____, de _____ de 2023.

Nome, assinatura e identidade do(s) responsável(is) legal(ais) pela proponente
(Carimbo com CNPJ do proponente).

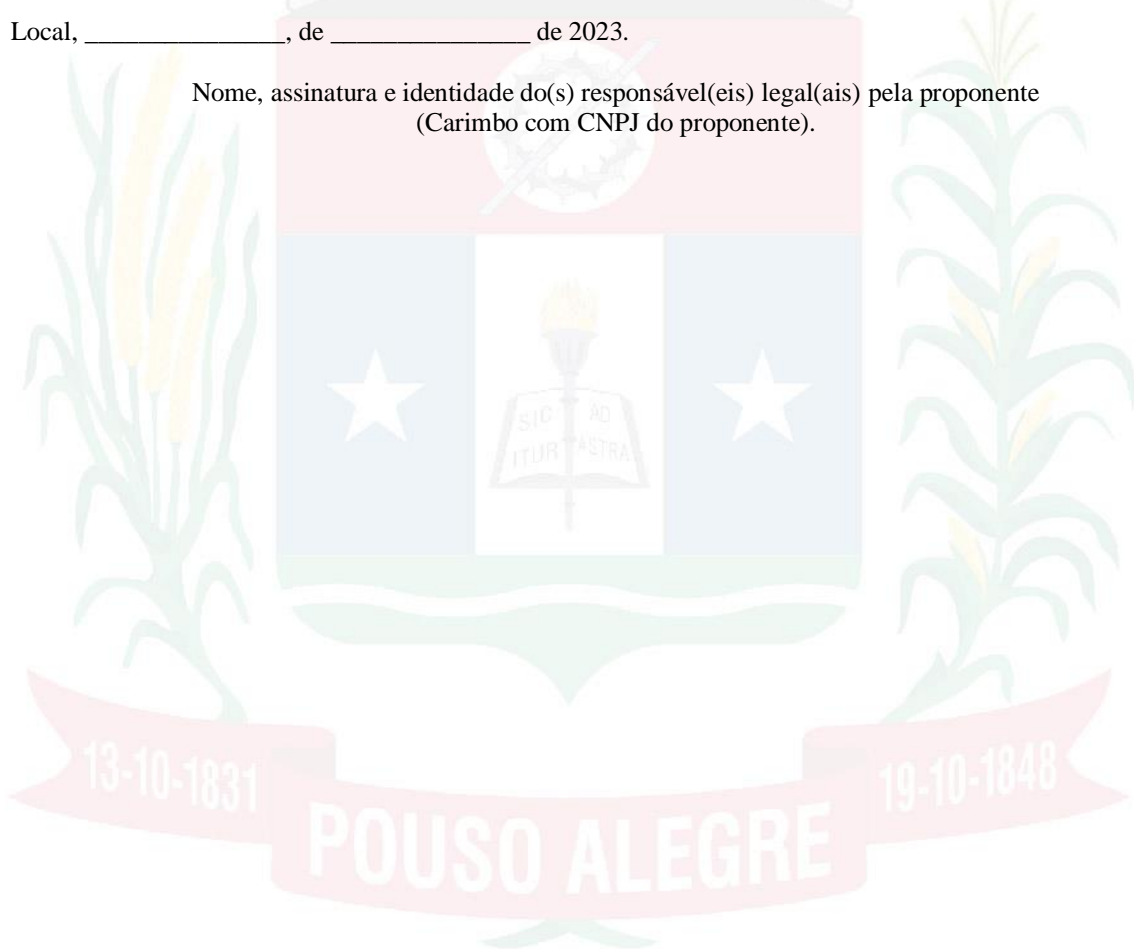



ANEXO IX

MODELO – DECLARAÇÃO DE INEXISTENCIA DE VINCULO COM SERVIDOR PÚBLICO

AO
MUNICÍPIO DE POUSO ALEGRE
ESTADO DE MINAS GERAIS

TOMADA DE PREÇOS N.º 12/2023

OBJETO: CONTRATAÇÃO DE EMPRESA ESPECIALIZADA PARA REFORMA DAS COBERTURAS DAS UNIDADES ESCOLARES, INCLUINDO O FORNECIMENTO DE MATERIAL, EQUIPAMENTOS E MÃO DE OBRA.

Prezados Senhores,

Em atendimento à determinação do Edital, declaramos sob as penalidades cabíveis, que os sócios, acionistas e administradores, detentores do controle desta empresa, não possuem nenhum vínculo direto ou indireto com o Município de Pouso Alegre, com o Prefeito Municipal, com os Secretários Municipais, Superintendentes, Diretores, Gerentes ou qualquer funcionário desta Municipalidade, de acordo com o determinado no art. 9º da Lei n.º 8.666/93.

Por ser verdade, firmamos a presente declaração para que produza seus efeitos de direito.

Local, _____, de _____ de 2023.

Nome, assinatura e identidade do(s) responsável(eis) legal(ais) pela proponente
(Carimbo com CNPJ do proponente).



13-10-1831

POUSO ALEGRE

19-10-1848



ANEXO X
MODELO DE RENUNCIA DE INTERPOSIÇÃO DE RECURSO

AO
MUNICÍPIO DE POUSO ALEGRE
ESTADO DE MINAS GERAIS

TOMADA DE PREÇOS N.º 13/2023

OBJETO: CONTRATAÇÃO DE EMPRESA ESPECIALIZADA PARA REFORMA DAS COBERTURAS DAS UNIDADES ESCOLARES, INCLUINDO O FORNECIMENTO DE MATERIAL, EQUIPAMENTOS E MÃO DE OBRA.

(Nome da empresa), inscrita no CNPJ n.º _____, por intermédio de seu representante legal o(a) Sr(a) _____, portador(a) da Carteira de Identidade n.º _____ e do CPF n.º _____, vem por meio deste, renunciar ao direito de Interposição de Recurso, da Tomada de Preços acima identificada.

Firmo o presente,

Local, _____, de _____ de 2023.

Nome, assinatura e identidade do(s) responsável(eis) legal(ais) pela proponente (Carimbo com CNPJ do proponente).



13-10-1831

POUSO ALEGRE

19-10-1848



ANEXO XI
MINUTA DO CONTRATO

CONTRATO Nº XX/2023
TOMADA DE PREÇOS Nº 13/2023
PROCESSO ADMINISTRATIVO Nº 160/2023
CONTRATANTE: MUNICÍPIO DE POUSO ALEGRE/MG
CONTRATADA:

Aos dias do mês de do ano de 2023 (dois mil e vinte e três), nesta cidade de Pouso Alegre, Estado de Minas Gerais, as partes de um lado o **MUNICÍPIO DE POUSO ALEGRE/MG**, pessoa jurídica de direito público interno, sediada na Rua Carijós, nº 45, centro, cadastrada junto ao Cadastro Nacional de Pessoa Jurídica do Ministério da Fazenda (CNPJ/MF) sob nº 18.675.983/0001-21, neste ato representado pelo(a) **Secretária Municipal de Educação**, Sr(a)., devidamente inscrito junto ao Cadastro de Pessoas Físicas do Ministério da Fazenda (CPF/MF) sob o nº, portador da Cédula de Identidade RG nº M, nomeada pela Portaria no, de , publicada eme em conformidade com as atribuições que lhe foram delegadas pela Portaria n..... de....., publicada em, doravante denominado **CONTRATANTE**, e, de outro lado, a empresa, pessoa jurídica de direito privado, sediada na, no Município de, Estado de, cadastrada junto ao Cadastro Nacional de Pessoa Jurídica do Ministério da Fazenda - CNPJ/MF sob o nº, com Inscrição Estadual registrada sob nº, neste ato representada por,,, portador da Cédula de Identidade RG nº, inscrita no Cadastro de Pessoas Físicas do Ministério da Fazenda - CPF/MF sob o nº, doravante denominada **CONTRATADA**, têm entre si justo e acordado celebrar o presente contrato, em face do resultado da **TOMADA DE PREÇOS Nº 13/2023**, que se regerá pela Lei nº 8666, de 21 de junho de 1993, bem como o Edital referido, a proposta da **CONTRATADA**, e as cláusulas seguintes:

CLÁUSULA PRIMEIRA - DO AMPARO LEGAL

1.1. O presente Contrato Administrativo é regido pelas disposições contidas na Lei Federal n.º. 8.666, de 21 de junho de 1.993, com as alterações introduzidas pela Lei Federal n.º. 8.883, de 08 de junho de 1.994, bem como, as disposições contidas no Processo Administrativo originário do Procedimento Licitatório instaurado na modalidade de **TOMADA DE PREÇOS Nº 13/2023**, tudo fazendo parte integrante do presente instrumento contratual, como se no mesmo transcrito fosse.

CLÁUSULA SEGUNDA - DO OBJETO

2.1. Trata-se de **CONTRATAÇÃO DE EMPRESA ESPECIALIZADA PARA REFORMA DAS COBERTURAS DAS UNIDADES ESCOLARES, INCLUINDO O FORNECIMENTO DE MATERIAL, EQUIPAMENTOS E MÃO DE OBRA.**

CLÁUSULA TERCEIRA - DOS RECURSOS ORÇAMENTÁRIOS

3.1. As despesas correspondentes à execução do *Objeto Licitado* correrão por Dotações Orçamentárias específicas:

LOTE 01 E LOTE 02 - Reforma da E.M. Coronel Brito Filho e C.E.I.M. Recanto Feliz			
FICHA	DOTAÇÃO ORÇAMENTÁRIA	DESCRIÇÃO	TIPO RECURSO
1485	02.007.000.0012.0365.0027.2227.33390 39000000000000 Vínculo: 25500000000	MANUTENCAO DA EDUCAAO INFANTIL – QESE	Outros serviços de terceiros - pessoa jurídica

LOTE 03 E LOTE 04 - Reforma da E.M. Anita Faria do Amaral e E.M. Sabina de Barros Mendonça			
FICHA	DOTAÇÃO ORÇAMENTÁRIA	DESCRIÇÃO	TIPO RECURSO
1488	02.007.000.0012.0361.0027.2060.33390 39000000000000 Vínculo: 25500000000	MANUTENÇÃO DA EDUCAÇÃO – QESE	Outros serviços de terceiros - pessoa jurídica

CLÁUSULA QUARTA - DOS PREÇOS, DO REAJUSTE E DA REVISÃO DE PREÇOS

4.1. O valor deste contrato é de R\$ **XXXXXXXXXXXX** conforme planilha apresentada.



- 4.2. Fica expressamente estabelecido que no preço global apresentado na proposta estão incluídos todos os custos diretos e indiretos dos serviços objeto do presente contrato, requeridos para a execução das obras/serviços previstos na cláusula primeira deste contrato, de acordo com as especificações e demais documentos da licitação.
- 4.3. Face ao disposto no art. 65 §1º da Lei 8.666/93, o contrato poderá sofrer acréscimos ou supressões até 25% (vinte e cinco por cento) do valor inicial, desde que comprovada a necessidade em planilha orçamentária e devidamente autorizada.
- 4.4. A revisão dos preços é admitida em caráter excepcional, desde que ocorridos os requisitos constantes do art. 65 da Lei 8.666/93.
- 4.5. Os preços que vigorarão no ajuste serão aqueles ofertados pela licitante vencedora.
- 4.6. O (s) preço (s) ofertado (s) deverão incluir todos os custos diretos e indiretos da proponente, inclusive encargos sociais, trabalhistas e fiscais que recaiam sobre o objeto licitado, e constituirá a única e completa remuneração pela sua execução.
- 4.7. Os preços propostos serão fixos e irrevogáveis pelo período de um ano.
- 4.8. Na hipótese de sobrevirem fatos imprevisíveis ou previsíveis, porém de consequências incalculáveis, retardadores ou impeditivos da execução do ajustado, ou ainda, em caso de força maior, caso fortuito, ou fato do príncipe, configurando álea econômica extraordinária e extracontratual, a relação que as partes pactuaram inicialmente entre os encargos da empresa detentora do contrato e a retribuição do Município de Pouso Alegre/MG para a justa remuneração dos produtos poderá ser revisada, objetivando a manutenção do equilíbrio econômico - financeiro inicial do contrato.
- 4.9. A revisão de preços do contrato se traduz em condição excepcional de ajuste financeiro, admitida a qualquer tempo, para, repondo perdas excessivas e imprevisíveis, restabelecer a relação entre encargos do contrato e retribuição pelo Município de modo a manter as condições essenciais de continuidade do vínculo contratual.
- 4.10. Para autorizar a revisão de preço, o desequilíbrio econômico-financeiro ocorrido deverá ser retardador ou impeditivo da execução do ajustado, o que ocorre quando a retribuição paga pelo Município não é suficiente para saltar a totalidade dos custos contratuais em virtude de ocorrência de fato excepcional.
- 4.11. Defasagens financeiras ao longo do contrato são admissíveis, fazendo parte da álea econômica ordinária, devendo ser suportadas pela contratada até a data-base do reajuste ou repactuação.
- 4.12. Quaisquer tributos ou encargos legais criados, alterados ou extintos, bem como a superveniência de disposições legais, quando ocorridas após a data de apresentação da proposta, de comprovada repercussão nos preços contratados, implicarão a revisão destes para mais ou menos, conforme o caso.
- 4.13. Na hipótese da empresa contrata da solicitar alteração de preço, a mesma terá que justificar o pedido, através de planilha detalhada de custos, acompanhada de documentos que comprovem a procedência do pedido, tais como: lista de preços de fabricantes, notas fiscais de aquisição de produtos, etc.
- 4.14. O pedido de revisão de preços obriga o detalhamento e a avaliação de todos os preços do contrato, constantes da respectiva planilha de custos, mediante pesquisa e comprovação documental pela contratada, podendo importar em aumento ou redução do valor contratado, conforme as constatações de oscilações apuradas.
- 4.15. Na hipótese de solicitação de revisão de preços pela contratada, esta deverá comprovar o desequilíbrio econômico-financeiro, em prejuízo da Municipalidade.
- 4.16. Fica facultado ao Município de Pouso Alegre realizar ampla pesquisa de mercado para subsidiar, em conjunto com a análise dos requisitos dos itens anteriores a decisão quanto à revisão de preços solicitada pela empresa contratada.
- 4.17. A eventual autorização da revisão de preços será concedida após a análise técnica e jurídica do Município de Pouso Alegre/MG, porém contemplará os produtos fornecidos a partir da data do protocolo do pedido no Protocolo Geral do Contratante, sendo lavrado termo aditivo.





4.18. Enquanto eventuais solicitações de revisão de preços estiverem sendo analisadas, a contratada não poderá suspender a entrega dos objetos nem a execução dos serviços e os pagamentos serão realizados aos preços vigentes.

4.19. O Município de Pouso Alegre/MG deverá, quando autorizada à revisão dos preços, lavrar Termo Aditivo com os preços revisados e emitir Nota de Empenho complementar inclusive para cobertura das diferenças devidas, sem juros e correção monetária, em relação aos produtos fornecidos após o protocolo do pedido de revisão.

4.20. O novo preço só terá validade após parecer da autoridade competente e, para efeito de pagamento do serviço por ventura prestados entre a data do pedido de adequação e a data do deferimento, retroagirá à data do pedido de adequação formulado pela contratada, caso faça jus ao referido pleito.

4.21. O diferencial de preço entre a proposta inicial da contratada e a pesquisa de mercado efetuada pelo Município de Pouso Alegre/MG na ocasião da abertura do certame bem como eventuais descontos concedidos pela contratada, serão sempre mantidos.

4.22. Durante a vigência do contrato, o preço registrado não poderá ficar acima dos praticados no mercado. Por conseguinte, independentemente de convocação pela Secretaria solicitante, no caso de redução, ainda que temporária, dos preços de mercado, a contratada obriga-se a comunicar à unidade o novo preço que substituirá o então registrado.

4.23. Durante a vigência do contrato, o valor global será mantido pela contratada.

4.24. No caso de reajuste contratual, o índice para utilização de base de cálculo será o Índice Nacional de Custo de Construção – INCC (FGV). Nos contratos com prazo de vigência de 12 meses ou mais, em caso de eventual prorrogação contratual, a **CONTRATADA** fará jus ao reajuste contratual, previsto no art. 40, inciso XI, e art. 55, inciso III, da **Lei 8666/93**, a contar da data da apresentação da proposta.

CLÁUSULA QUINTA - DOS PRAZOS

5.1. O prazo de vigência do(s) Contrato(s) será(ão) de **12 (doze) meses**, a partir da(s) sua(s) assinatura(s).

5.2 O(s) prazo(s) para **EXECUÇÃO** dos serviços será(ã) realizado(s) conforme a tabela abaixo e de acordo com os Cronogramas Físico-Financeiros, podendo ser prorrogado nos termos do art. 57, §1º da Lei 8.666/93.

UNIDADE ESCOLAR	PRAZO DE EXECUÇÃO
LOTE 01 – E.M. Coronel Brito Filho	4 (quatro) meses
LOTE 02 – C.E.I.M Recanto Feliz	5 (cinco) meses
LOTE 03 – E.M Anita Faria do Amaral	5 (cinco) meses
LOTE 04 – E.M. Sabina de Barros Mendonça	3 (três) meses

5.3. A execução dos serviços deverá ter início em até **10 (dez) dias úteis** a partir do recebimento da **Ordem de Serviços** emitida pela Secretaria Municipal de Educação, fazendo-se obrigatória apresentação de Anotação de Responsabilidade Técnica (ART) ou Registro de Responsabilidade Técnica (RRT), nos Termos da Súmula 260 do TCU. O prazo poderá ser prorrogado por igual período em caráter excepcional e com justificativa fundamentada que deverá passar pela aceitação da fiscalização da Contratante.

5.4. Os atrasos na execução dos serviços, tanto nos prazos parciais, como nos prazos de início e conclusão, somente serão justificáveis, quando decorrerem de casos fortuitos ou de força maior, conforme a Lei nº 8.666/93, suas alterações e disposições contidas no Código Civil Brasileiro. É obrigatória a Anotação em diário de Obras para cada atraso que deverá ser justificado.

5.5. Em caráter excepcional e na eventualidade de haver a determinação de algum prazo não previsto no Edital e/ou Projeto Básico, em decorrência de alguma eventualidade que possa surgir durante a execução da obra e/ou contrato, este será determinado pela Contratante.

5.5.1. Em caso de paralisação da Obra por motivo imprevisível ou, ainda que previsível, inevitável, todos os prazos previstos no projeto básico, no edital e seus respectivos anexos, serão suspensos por autorização expressa da Contratante, mediante justificativa, e somente voltarão a correr após autorização da mesma. Nesta hipótese, os prazos serão retomados de onde pararam.





5.5.2. A suspensão de prazos que trata este item não se aplica à realização dos pagamentos devidos à Contratada pelos serviços realizados até o momento da eventual paralisação, salvo se o motivo da paralisação ocorrer por imperícia, imprudência e/ou negligência da empresa contratada, ou nos casos previstos em lei.

5.6. Por motivo de força maior ou caso fortuito poderão ser acrescidos, ao prazo de execução das obras, os dias em que os serviços estiverem paralisados devido às chuvas, imprevistos e suas consequências, capazes de, comprovadamente, influir no andamento dos serviços, desde que registrados e solicitados no Diário de Obras e reconhecidos pela CONTRATANTE.

CLÁUSULA SEXTA - DAS CONDIÇÕES DE PAGAMENTO

6.1. O pagamento será através das medições mensais, devidamente atestadas pelos Fiscais da Obra e do Contrato, e em conformidade com IN 09/2003 – TCE-MG, devendo ser acompanhada da seguinte documentação:

- BOLETIM DE MEDIÇÃO;
- DIÁRIO DE OBRAS;
- RELATÓRIO FOTOGRÁFICO INDICANDO OS SERVIÇOS REALIZADOS;

6.1.1. Os valores atestados e devidamente aprovadas pelo Engenheiro Fiscal designado pela **CONTRATANTE**, terão como base os valores correspondentes às etapas e fases lançadas no Cronograma Físico-Financeiro e Planilha Orçamentária desta licitação.

6.2. O Município de Pouso Alegre efetuará o pagamento em até **30 (trinta) dias da data do recebimento da nota fiscal** devidamente atestada, salvo se houver alguma pendência em relação às certidões negativas, caso em que o prazo poderá ser acrescido até que aja a regularização das mesmas.

6.3. Será autorizada a emissão da nota fiscal somente após conferência da documentação por parte da fiscalização.

6.4. O Município, observados os princípios do contraditório e da ampla defesa, poderá deduzir, cautelar ou definitivamente, do montante a pagar, os valores correspondentes a multas, ressarcimentos ou indenizações devidas pelo Fornecedor, nos termos deste Projeto Básico.

6.5. No caso de atraso de pagamento, desde que o Fornecedor não tenha concorrido de alguma forma para tanto, serão devidos pelo Município encargos moratórios à taxa nominal de 6% a.a. (seis por cento ao ano), capitalizados diariamente em regime de juros simples.

6.6. O valor dos encargos será calculado pela fórmula: $EM = I \times N \times VP$, onde: EM = Encargos moratórios devidos; N = Números de dias entre a data prevista para o pagamento e a do efetivo pagamento; I = Índice de compensação financeira = 0,00016438; e VP = Valor da prestação em atraso.

6.7. As medições devem ser entregues impreterivelmente no 1º dia útil do mês subsequente ao período executado na medição.

6.7.1. As medições devem corresponder ao período de **30 dias corridos**.

6.8. As planilhas orçamentárias de medição deverão ser fornecidas no tamanho A3 ou A4, sendo utilizadas as fontes “ARIAL” ou “TIMES NEW ROMAN”, com o tamanho mínimo da fonte “10”.

CLÁUSULA SÉTIMA - LOCAL DA EXECUÇÃO DOS SERVIÇOS

7.1. **LOTE 01** - As obras serão executadas na Escola Municipal Coronel Brito Filho, localizada na Rua Coronel Brito Filho, nº 1107, Bairro Fátima, cidade de Pouso Alegre – MG, conforme mapa abaixo:

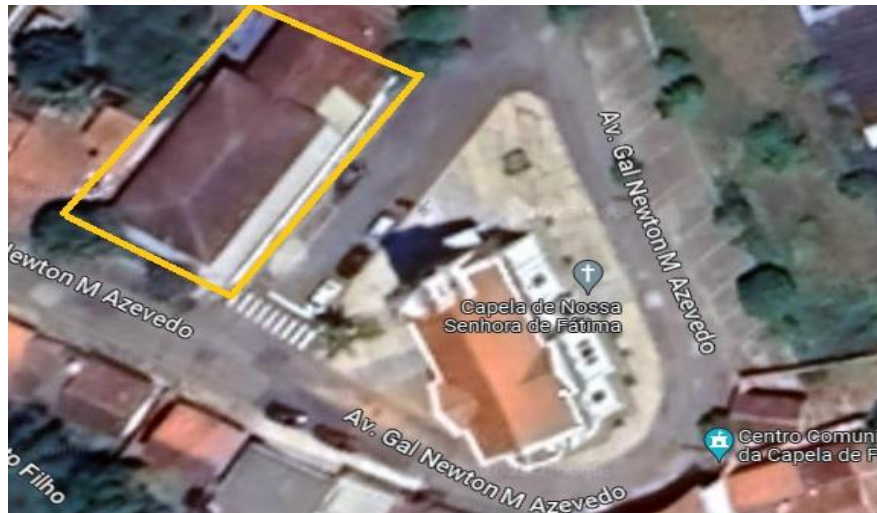

7.2. LOTE 02 - As obras serão executadas no Centro de Educação Infantil Municipal Recanto Feliz, localizada na Rua Maria do Carmo Brunhara, 140 - Belo Horizonte, Pouso Alegre - MG, 37556-021, conforme mapa abaixo:

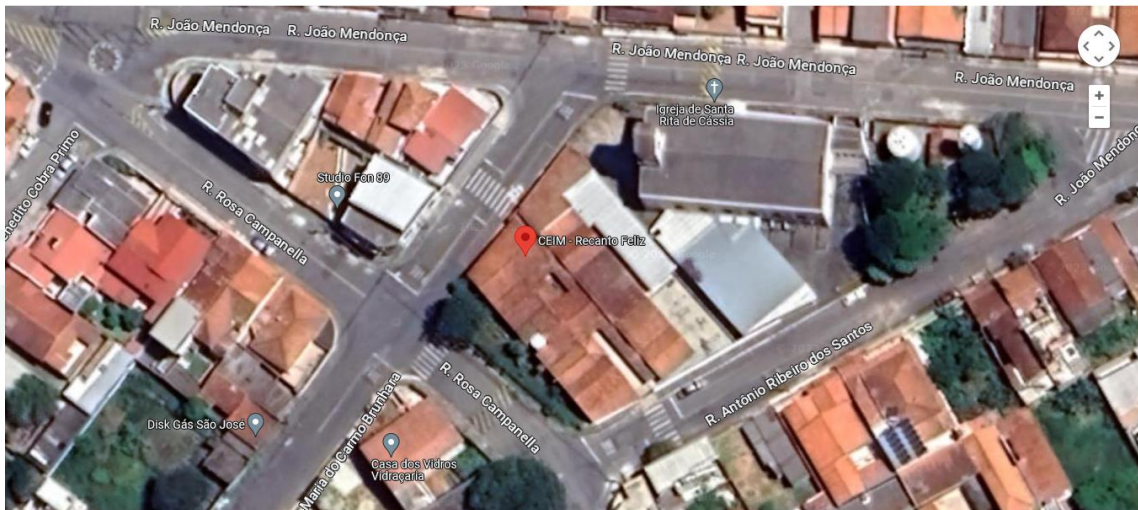

7.3. LOTE 03 - As obras serão executadas na Escola Municipal Anita Faria do Amaral, localizada na TRAVESSA LISBOA, 120 JARDIM SANTA CRUZ. 37551-056 Pouso Alegre - MG, conforme mapa abaixo:

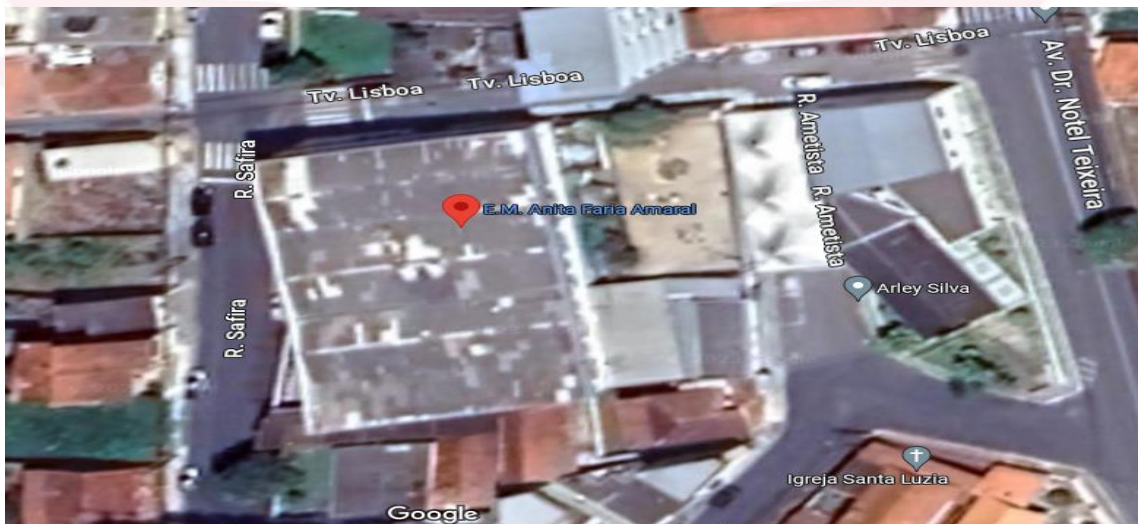



5.4. LOTE 04 - As obras serão executadas na Escola Municipal Sabina de Barros Mendonça, localizada no Bairro Cervo, Zona Rural, da cidade de Pouso Alegre – MG, conforme mapa abaixo:



CLÁUSULA OITAVA - DAS OBRIGAÇÕES DO CONTRATANTE

- 8.1. Efetuar o pagamento na forma convencionada por meio de notas fiscais/faturas discriminativas dos serviços executados, devidamente atestadas pelos fiscais técnicos e de contrato;
- 8.2. Comunicar imediatamente e por escrito a Contratada no caso de quaisquer irregularidades apresentadas na prestação dos serviços, fixando prazos para adequação;
- 8.3. Acompanhar e fiscalizar a execução do contrato, por meio de um fiscal, representante especialmente designado pela Secretaria Municipal de Infraestrutura Obras e Serviços Públicos ou Secretaria Municipal de Educação, responsável pelo acompanhamento e fiscalização das obras, nos termos do art. 67 da Lei n.º 8.666/1993 e orientações constantes do Tribunal de Contas e auditorias. O fiscal deverá efetuar as medições de acordo com o cronograma físico-financeiro apresentado, elemento integrante do processo licitatório;
- 8.4. Notificar, por escrito, à CONTRATADA, na ocorrência de eventuais imperfeições no curso da execução dos serviços, fixando prazo para a sua correção;
- 8.5. Proporcionar todas as facilidades indispensáveis ao bom cumprimento das obrigações ajustadas, inclusive permitir o livre acesso dos empregados e prepostos da CONTRATADA às dependências do Município relacionadas à execução dos serviços.
- 8.6. Prestar todas as informações e esclarecimentos necessários para que a Contratada possa executar os serviços dentro das especificações exigidas;
- 8.7. Não permitir execução de tarefas em desacordo com as normas preestabelecidas e rejeitar, no todo ou em parte, os serviços que sejam executados em desacordo com o contrato, aplicando as penalidades cabíveis;
- 8.8. Os serviços objeto da contratação deverão ser vistoriados DIARIAMENTE pelo Engenheiro Fiscal da obra, com supervisão de responsável da unidade CONTRATANTE, sendo o Fiscal da obra responsável pela fiscalização e perfeita execução dos serviços previstos, garantindo a técnica e qualidade de acordo com as normas técnicas.

CLÁUSULA NONA - DAS OBRIGAÇÕES DA CONTRATADA

- 9.1. Empregar na execução dos serviços profissionais capacitados, rigorosamente selecionados e preparados, que devem se apresentar ao trabalho devidamente uniformizado, usando calçados fechados e, identificados por crachás com foto recente, de uso obrigatório nas dependências da obra;
- 9.2. A Contratada deverá fornecer os equipamentos de proteção individual – EPI's e EPC's exigidos pela legislação, exigindo e fiscalizando o uso destes pelos seus funcionários e quaisquer outras pessoas que se



encontrem nas dependências da obra. São equipamentos de proteção individuais e coletivos essenciais à execução dos serviços: capacete, óculos de segurança, colete de sinalização, cone de sinalização, botina com biqueira de aço, luva de raspa, perneira de proteção em raspa, respirador semifacial descartável vapores orgânicos VOP2, banderola, protetor solar, protetor auditivo, e qualquer outro previsto em norma específica.

9.3. Manter, durante toda a execução do contrato, em compatibilidade com as obrigações por ele assumidas, todas as condições de habilitação e qualificação exigidas na licitação;

9.4. Designar Preposto/Profissional capacitado, por meio de Carta de Preposição, com amplos poderes para representá-la formalmente durante a prestação dos serviços, em todos os assuntos operacionais e administrativos relativos ao objeto do contrato,

9.5. Reparar, corrigir, remover, reconstruir ou substituir, às suas expensas, no total ou em parte, o objeto do contrato em que se verificarem vícios, defeitos ou incorreções resultantes da execução dos projetos de engenharia relacionados à obra, bem como da execução de materiais empregados;

9.6. Disponibilizar profissionais, equipamentos de uso profissional, ferramentas, materiais e utensílios necessários à perfeita execução dos serviços de construção;

9.7. Todos os equipamentos, ferramentas e utensílios deverão ser disponibilizados em quantidade, qualidade e tecnologia adequadas, observando recomendações aceitas pela boa técnica, normas e legislações pertinentes;

9.8. Responsabilizar-se pelo transporte de todos os materiais, equipamentos e profissionais necessários à execução dos serviços;

9.9. Colocar à disposição da Secretaria Municipal de Educação, profissionais capacitados, rigorosamente selecionados e preparados, devendo os mesmos se apresentarem ao trabalho UNIFORMIZADOS, usando calçados fechados, provendo-os dos OBRIGATORIOS equipamentos de proteção individual – EPI's e EPCs e identificados por crachás com foto recente, de uso obrigatório nas dependências da unidade escolar que ocorrerá a obra;

9.10. Assumir todas as responsabilidades e tomar as medidas necessárias ao atendimento dos seus profissionais acidentados ou com mal súbito em que forem vítimas no desempenho do serviço ou em conexão com eles, que tenha relacionamento com o contrato que refere a este Projeto Básico.

9.11. Conferir os quantitativos constantes na planilha licitada e in loco, durante visita técnica obrigatória, acompanhada por engenheiro fiscal designado pela Secretaria Municipal de Infraestrutura Obras e Serviços Públicos;

9.12. Apresentar juntamente com a medição relativa aos serviços executados, diário de obras completo e relatório fotográfico referente ao período apresentado. Após aferição do fiscal responsável, e mediante solicitação da Secretaria Municipal de Educação, encaminhar nota(s) fiscal(is) para o pagamento devido;

9.13. Executar fielmente os serviços em conformidade com este Projeto Básico e seus anexos, comunicando IMEDIATAMENTE a Secretaria Municipal de Educação, por escrito, a ocorrência de qualquer fato impeditivo, relevante ou de ordem funcional, para que sejam adotadas as providências pertinentes para regularização e adequação, as quais sejam necessárias, em qualquer tempo, até o final da garantia dos serviços, sem prejuízos de imediata comunicação verbal, caso a situação exija pronta diligência por parte da CONTRATANTE, senão estará incorrendo em ato de infração sujeito às sanções cabíveis;

9.14. Observar, durante a execução dos serviços, todas as leis e normas federais, estaduais e municipais pertinentes e vigentes, inclusive as normas ambientais e as de segurança do trabalho, sendo a CONTRATADA a única responsável por prejuízos e danos decorrentes de infrações e crimes ambientais, bem como, por quaisquer outros crimes, infrações ou contravenções, de qualquer natureza, causados por inobservância da legislação nacional vigente;

9.15. Manter disponível técnico especializado e habilitado em todas as qualificações necessárias ao bom andamento dos serviços;





- 9.16.** Garantir todas as condições para a prestação de serviços de forma eficiente, rápida e prioritária, esta última, quando evidenciada e formalizada a necessidade;
- 9.17.** Ressarcir os danos causados diretamente à Administração Pública ou a terceiros, decorrentes de sua culpa ou dolo na execução do contrato, não excluindo ou reduzindo essa responsabilidade a fiscalização ou o acompanhamento pela CONTRATANTE;
- 9.18.** Responsabilizar-se pelo vínculo empregatício com seus empregados e todos os ônus referentes aos serviços contratados: pagamentos de todas as obrigações fiscais, previdenciárias, comerciais e trabalhistas, além de seguros, indenizações, taxas, tributos pertinentes, normas de saúde pública e regulamentadoras do trabalho (NR), assim como pelo cumprimento de todas as demais obrigações atinentes ao contrato, inclusive disponibilizando outro funcionário de imediato nas ausências de seus prepostos;
- 9.19.** A CONTRATADA não poderá ceder ou transferir a terceiros, os direitos e obrigações decorrentes deste contrato, sem a prévia e expressa concordância do CONTRATANTE, de modo que a inadimplência da CONTRATADA para com estes encargos, não transfere à Prefeitura Municipal de Pouso Alegre/MG a responsabilidade por seu pagamento, nem poderá onerar o objeto do contrato;
- 9.20.** Não havendo condições para a execução dos serviços por razões para as quais a CONTRATADA não contribui, entre as quais se destacam intempéries que possam comprometer a qualidade dos serviços, os motivos para a não realização dos serviços serão consignados pelo engenheiro fiscal no relatório diário que será parte integrante para o pagamento;
- 9.21.** O não comparecimento da CONTRATADA para a execução dos serviços, ou na impossibilidade da mesma trabalhar normalmente pelo atendimento das exigências especificadas neste edital, acarretarão aplicações de sanções à CONTRATADA, conforme o estabelecido também neste edital;
- 9.22.** Os locais onde serão realizados os serviços deverão estar devidamente sinalizados em acordo com as normas vigentes, devendo ser tomadas todas as medidas para garantir a segurança dos trabalhadores;
- 9.23.** Caminhões e demais maquinários deverão conter, em ambos os lados da carroceria, placas identificadoras com os seguintes dizeres: *A SERVIÇO DA PREFEITURA MUNICIPAL DE POUSO ALEGRE – MINAS GERAIS*;
- 9.24.** Manter Encarregado Geral no local onde será executado o serviço, para orientar, coordenar, acompanhar, supervisionar e dar ordens ao contingente alocado e resolver quaisquer questões pertinentes à execução do serviço, para correção de situações adversas e para o atendimento das reclamações e solicitações da Fiscalização;
- 9.25.** Reconstituir todas as partes danificadas em virtude da execução dos serviços, incluindo lajes, paredes de gesso e alvenaria, forros de gesso e madeira, esquadrias, divisórias, pisos e revestimentos, de forma a restaurar a condição anterior à intervenção da CONTRATADA;
- 9.26.** Substituir, sempre que exigido pela Secretaria Municipal de Educação, mediante justificativa motivada por parte desta, qualquer empregado cuja atuação, permanência e/ou comportamento sejam julgados prejudiciais, inconvenientes ou insatisfatórios;
- 9.27.** Responder por danos, avarias e desaparecimento de bens materiais, causados à Administração Pública ou a terceiros, por seus prepostos ou empregados, em atividade nas dependências da Prefeitura Municipal de Pouso Alegre/MG, desde que fique comprovada a responsabilidade, nos termos do Artigo 70, da Lei nº 8.666/93;
- 9.28.** Executar os serviços de forma a produzir o máximo de resultados, com o mínimo de transtorno para a Secretaria Municipal de Educação, devendo, para tanto programar a sua execução em conjunto com a Fiscalização da obra, podendo isso ser realizado em finais de semana e feriados;
- 9.29.** Assumir total responsabilidade pelo controle de frequência, disciplina e desempenho dos funcionários da obra;
- 9.30.** Identificar todos os equipamentos, ferramentas e utensílios de sua propriedade, de forma a não serem confundidos com similares de propriedade da CONTRATANTE;



- 9.31.** Proceder à limpeza e retirada de entulhos dos locais de trabalho, durante e após a execução de serviços, sem transtornos aos servidores e usuários do local;
- 9.32.** Sujeitar-se a mais ampla e irrestrita fiscalização por parte da Secretaria Municipal de Educação, prestando todos os esclarecimentos que forem por ela solicitados, cujas reclamações obrigam-se a atender prontamente;
- 9.33.** Fornecer, no ato da entrega da Nota Fiscal, relatório técnico escrito, assinado pelo Responsável Técnico, sobre os serviços prestados, contendo no mínimo, as seguintes informações:
- Descrição dos serviços realizados em Relatório Diário de Obra.
 - Relatório Fotográfico
 - Memória de Cálculo – quando solicitado
 - Descrição de quaisquer anormalidades/dificuldades constatadas no decorrer da execução dos serviços.
- 9.34.** Não vincular, sob hipótese alguma, o pagamento dos salários de seus empregados ao pagamento efetuado pela Prefeitura Municipal de Pouso Alegre, Minas Gerais;
- 9.35.** Apresentar por ocasião da execução dos serviços a serem prestados à Prefeitura Municipal de Pouso Alegre/MG, através da Secretaria Municipal de Educação, a respectiva Anotação de Responsabilidade Técnica – ART, devidamente registrada junto ao CREA, conforme Art. 127, § 4º, Lei 13.309 de 09 de agosto de 2010;
- 9.36.** Realizar todas as transações comerciais necessárias à execução dos serviços contratados exclusivamente em seu próprio nome;
- 9.37.** A CONTRATADA deverá ter à frente dos serviços, um profissional devidamente habilitado (Responsável Técnico), além de ter um Encarregado de Atendimento, bem como pessoal especializado nas diversas atividades para acompanhamento das demandas, cujos nomes deverão ser informados à Secretaria Municipal de Educação, até o início dos trabalhos;
- 9.38.** Deverá à empresa CONTRATADA fornecer o número de funcionários compatível e necessário para os serviços a serem executados, sem interrupção, seja por motivo de férias, descanso semanal, licença, greve, falta ao serviço ou demissão de empregados, substituindo-os imediatamente, independentemente de justificativa e assumindo responsabilidade na falta de pessoal, respondendo por qualquer dano material, pessoal ou descumprimento de horário por parte de seus funcionários, contratados ou parceiros, de modo a não prejudicar a celeridade e bom andamento da obra;
- 9.39.** Na existência de medições é de pleno conhecimento das partes de que não poderão ultrapassar o exercício financeiro do ano vigente, devendo a CONTRATADA encaminhá-las mensalmente ao(s) responsável(is), fiscal da obra e fiscal do contrato para que essa Secretaria Municipal de Educação providencie seu regular andamento, sob pena das medidas administrativas cabíveis;
- 9.40.** A CONTRATADA deverá cumprir, rigorosamente, o disposto no Código Civil, as Normas Técnicas da ABNT, as Normas de Medicina e Segurança do Trabalho e demais normas legais e regulamentares pertinentes aos serviços executados;
- 9.41.** A CONTRATADA deverá prestar o serviço no tempo, lugar e forma estabelecidos no contrato;
- 9.42.** Obter junto aos órgãos competentes, conforme o caso, as licenças necessárias e demais documentos e autorizações exigíveis, na forma da legislação aplicável;
- 9.43.** Providenciar, conforme o caso, as ligações definitivas das utilidades previstas no projeto (água, esgoto, gás, energia elétrica, telefone, etc.), bem como atuar junto aos órgãos federais, estaduais e municipais e concessionárias de serviços públicos para a obtenção de licenças e regularização dos serviços e atividades concluídas (ex.: Habite-se, Licença Ambiental de Operação, etc.).
- 9.44.** Deverá submeter previamente à aprovação da Fiscalização toda e qualquer alternativa de aplicação de materiais, serviços e equipamentos a ser considerada na execução dos serviços e obras objeto do contrato, devendo comprovar rigorosamente a sua equivalência, de conformidade com os requisitos e condições estabelecidas nos Projetos e seus anexos;





9.45. A Contratada se obriga a apresentar um Técnico de Segurança do Trabalho 10 dias corridos, a contar assinatura do contrato.

CLÁUSULA DÉCIMA - DAS SANÇÕES ADMINISTRATIVAS

10.1. São aplicáveis as sanções previstas no Capítulo IV da Lei Federal n.º 8.666/93 e demais normas pertinentes.

10.2. A licitante que ensejar o retardamento da execução do certame, não mantiver a proposta, comportar-se de modo inidôneo ou fizer declaração falsa, estará sujeita à pena de declaração de inidoneidade até que sejam cessados os efeitos ou suspensão de seu direito de licitar e contratar com a Administração, pelo prazo de até dois anos.

10.3. Será aplicada multa no valor de até 10% (dez por cento) do valor estimado do fornecimento, tanto à licitante, cuja proposta tenha sido classificada em primeiro lugar e que venha a ser inabilitada por ter apresentado dolosamente documentos que seguramente não venham a atender às exigências editalícias, como às demais licitantes que deem causa a tumultos durante a sessão pública de Tomada de Preços ou ao retardamento dos trabalhos em razão de comportamento inadequado de seus representantes.

10.4. Salvo ocorrência de caso fortuito ou de força maior, devidamente justificada e comprovada, ao não cumprimento, por parte da(s) proponente(s) vencedora(s), das obrigações assumidas, ou a infringência de preceitos legais pertinentes serão aplicadas, segundo a gravidade da falta, nos termos dos artigos 86 e 87 da Lei Federal n.º 8.666/93 e suas alterações, as seguintes penalidades:

I - Advertência, sempre que for constatada irregularidade de pouca gravidade, para a qual tenha(m) a proponente(s) vencedora(s) concorrida diretamente, ocorrência que será registrada no Cadastro de Fornecedores do Município de Pouso Alegre;

II – Multa de até 1% (um por cento), por dia de atraso na entrega dos materiais, calculada sobre o valor da parcela contratada, até o limite de 10 dias, atrasos superiores a este, aplicar-se-á o disposto no inciso III;

III – Multa de até 10% (dez por cento) sobre o valor total do contrato, na hipótese do descumprimento total do contrato;

IV – Na hipótese de rescisão do contrato, além da possibilidade de aplicação da multa correspondente, poderá haver a suspensão ao direito de licitar com o Município de Pouso Alegre, bem como o impedimento de com ela contratar, pelo prazo de até dois anos.

V – Declaração de inidoneidade, quando a proponente vencedora deixar de cumprir com as obrigações assumidas, praticando falta grave, dolosa ou culposa.

Parágrafo Primeiro - As multas serão, após regular processo administrativo, cobradas administrativa ou judicialmente;

Parágrafo Segundo - As penalidades previstas nesta cláusula têm caráter de sanção administrativa, consequentemente a sua aplicação não exime a(s) proponente(s) vencedora(s) de reparar os eventuais prejuízos que seu ato venha a acarretar ao Município;

10.5. A recusa injustificada do adjudicatário em assinar o Contrato dentro do prazo estabelecido pela Administração caracteriza o descumprimento total da obrigação assumida, ficando sujeito, a critério da Administração e garantida a prévia defesa, às penalidades estabelecidas nos incisos I, III e IV do art. 87 da Lei Federal n.º. 8.666/93 e multa de até 10% (dez por cento) sobre o valor do ajuste.

10.6. Quem, convocado dentro do prazo de validade da sua proposta, não celebrar o contrato, deixar de entregar ou apresentar documentação falsa exigida para o certame, ensejar o retardamento da execução de seu objeto, não mantiver a proposta, falhar ou fraudar na execução do contrato, comportar-se de modo inidôneo ou cometer fraude fiscal, ficará impedido de licitar e contratar com a União, Estados, Distrito Federal ou Municípios e, será descredenciado no SICAF, pelo prazo de até 5 (cinco) anos, sem prejuízo das multas previstas em edital e no contrato e das demais cominações legais.

10.7. As sanções são independentes e a aplicação de uma não exclui a aplicação das outras.

CLÁUSULA DÉCIMA PRIMEIRA - DA SUBCONTRATAÇÃO





11.1. O objeto desta licitação deve ser executado diretamente pela Contratada, não podendo ser subempreitado, cedido ou sublocado, exceto aquilo que não se inclua em sua especialização, o que dependerá de prévia anuência do gestor do contrato, por escrito, sem prejuízo da responsabilidade da Contratada pelo ônus e perfeição técnica do mesmo.

- a) A CONTRATADA somente poderá subcontratar parte dos serviços se a subcontratação for admitida no contrato, bem como for aprovada prévia e expressamente pelo CONTRATANTE;
- b) Se autorizada a efetuar a subcontratação de parte dos serviços e obras, a CONTRATADA realizará a supervisão e coordenação das atividades da subcontratada, bem como responderá perante o CONTRATANTE pelo rigoroso cumprimento das obrigações contratuais correspondentes ao objeto da subcontratação.

CLÁUSULA DÉCIMA SEGUNDA - FISCALIZAÇÃO DO CONTRATO E FISCALIZAÇÃO DA OBRA

12.1. Não obstante a contratada seja a única e exclusiva responsável pela execução de todos os serviços, o Município reserva-se o direito de, sem que de qualquer forma restrinja a plenitude desta responsabilidade, exercer a mais ampla e completa fiscalização sobre os serviços, diretamente por Gestores e substitutos designados.

12.2 A fiscalização de que trata este item não exclui nem reduz a responsabilidade da prestadora, inclusive perante terceiros, por qualquer irregularidade, ainda que resultante de imperfeições técnicas, vícios redibitórios, ou emprego de material inadequado ou de qualidade inferior, e, na ocorrência desta, não implica em corresponsabilidade da Administração ou de seus agentes e prepostos, de conformidade com o art. 70 da Lei no 8.666/93.

12.3 A fiscalização da contratação será exercida por representantes da Administração, aos quais competirá dirimir as dúvidas que surgirem no curso da execução do contrato, e de tudo dará ciência à Administração.

12.4 A fiscalização técnica será exercida pelo servidor municipal Marcos Alan Homse de Azevedo Júnior, CC2 – Gerente de Manutenção de Obras, matrícula 22734-2, CREA/MG 255973/D.

12.5 A fiscalização do contrato será realizada por servidores da Secretaria Municipal de Educação designados para essa finalidade, de acordo com o art. 67 da Lei 8.666/93, a seguir:

NOME	MATRÍCULA	FUNÇÃO
Gabriel José dos Santos	23143-1	Fiscal titular do contrato
Carlos Eduardo Paula Freitas	15443-1	Fiscal suplente do contrato

12.6 O fiscal do contrato anotará em registro próprio todas as ocorrências relacionadas com a execução do contrato, indicando dia, mês e ano, bem como o nome dos funcionários eventualmente envolvidos, determinando o que for necessário à regularização das faltas ou defeitos observados e encaminhando os apontamentos à autoridade competente para as providências cabíveis.

12.7 Ao fiscal compete acompanhar, fiscalizar, conferir e avaliar a execução das entregas dos produtos e ou /respectivos serviços, bem como dirimir e desembaraçar quaisquer dúvidas e pendências que surgirem no curso de sua execução, determinando o que for necessário à regularização das faltas, falhas, ou problemas observados, conforme prevê o art. 67, da Lei nº 8.666/1993 e suas alterações.

CLÁUSULA DÉCIMA TERCEIRA - DA RESCISÃO

13.1. A Prefeitura Municipal de Pouso Alegre reserva-se no direito de rescindir de pleno direito, o futuro contrato, independentemente de interpelação judicial ou extrajudicial, sem que caiba à proponente vencedora direito à indenização de qualquer espécie, quando ocorrer:

- a) falência, concordata ou recuperação judicial ou extrajudicial ou dissolução da proponente vencedora;
- b) inadimplência de qualquer cláusula e/ou condição do futuro contrato, por parte da proponente vencedora;
- c) a subcontratação ou cessão do futuro contrato, sem autorização do Município de Pouso Alegre/MG;
- d) o não recolhimento, nos prazos previstos, das multas impostas à proponente vencedora;
- e) descumprimento, pela proponente vencedora, das determinações da fiscalização da Prefeitura Municipal de Pouso Alegre MG;
- f) outros, conforme previsto nos artigos 77 e 78 da Lei n.º 8.666/93.





13.2. A Prefeitura Municipal de Pouso Alegre poderá também rescindir o contrato, independente dos motivos relacionados nas letras "a" a "f" do subitem 13.1, por mútuo acordo.

13.3. Rescindido o futuro contrato, por qualquer um dos motivos citados nas letras "a" a "f" do subitem 13.1, a proponente vencedora sujeitar-se-á a multa de 10% (dez por cento) do valor do contrato, respondendo, ainda, por perdas e danos decorrentes da rescisão contratual. Neste caso, serão avaliados e pagos, de acordo com a fiscalização do Município de Pouso Alegre/MG, as obras/serviços efetuados, podendo o Município de Pouso Alegre MG, segundo a gravidade do fato, promover inquérito administrativo, a fim de se apurar as respectivas responsabilidades. Caso a proponente vencedora seja considerada inidônea, poderá ser suspensa para transacionar com o Município de Pouso Alegre, por prazo não superior a 02 (dois) anos.

13.4. No interesse da administração pública, desde que justificado, a Prefeitura Municipal de Pouso Alegre poderá rescindir o futuro contrato.

CLÁUSULA DÉCIMA QUARTA - DA SUSPENSÃO DAS OBRAS E/OU SERVIÇOS

14.1. O CONTRATANTE poderá, em qualquer momento, desde que com prévio aviso de 15 (quinze) dias, suspender temporariamente, no todo ou em parte, as obras e/ou serviços objeto deste contrato. Nesse caso, serão acordados novos prazos para a retomada das obras e/ou serviços e estudadas as implicações decorrentes desta interrupção.

14.2. Se a suspensão/paralisação das obras ou prestação de serviços vier a impor-se como definitiva, incorrerá em rescisão contratual, nos termos da cláusula rescisória prevista no contrato.

CLÁUSULA DÉCIMA QUINTA - DO RECEBIMENTO DOS SERVIÇOS

15.1. O Recebimento dos serviços e obras executados pela **CONTRATADA** será efetivado em duas etapas sucessivas:

15.2 Na primeira etapa, após a conclusão dos serviços e solicitação oficial da **CONTRATADA**, será realizada uma vistoria pela Fiscalização e/ou Comissão de Recebimento de Obras e Serviços, onde será efetuada a fiscalização indicando as correções e complementações consideradas necessárias ao Recebimento Definitivo, em caso de desacordo com o objeto contratado, a **CONTRATADA** terá **10 (dez) dias úteis** para atender as correções solicitadas. Em caso de aprovação da fiscalização será providenciado o termo de **Recebimento Provisório de Entrega**. Nesta etapa ainda, a **CONTRATADA** deverá efetuar a entrega dos catálogos, folhetos e manuais de montagem, operação e manutenção de todas as instalações, equipamentos e componentes pertinentes ao objeto dos serviços e obras, inclusive certificados de garantia.

15.3 A Obra será recebida provisoriamente pelo responsável pelo acompanhamento e fiscalização mediante termo circunstanciado, assinado pelas partes, em até **15 (quinze) dias úteis** da comunicação escrita ao contratado.

15.4 Na segunda etapa, após a conclusão das correções e complementações e solicitação oficial da **CONTRATADA**, mediante nova vistoria realizada pela Fiscalização e/ou Comissão de Recebimento de Obras e Serviços, será realizado o **Recebimento Definitivo**.

15.5 O Recebimento definitivo será promovido em até **90 (noventa) dias corridos** por servidor ou comissão designada pela Superintendência Municipal de Cultura, com a emissão de termo circunstanciado, assinado pelas partes, após o decurso do prazo de observação ou vistoria que comprove a adequação do objeto aos termos contratuais, observado o disposto no art. 69 da Lei 8.666/93.

15.6. Recebimento Definitivo somente será efetivado pelo **CONTRATANTE** após a apresentação pela **CONTRATADA** da Certidão Negativa de Débito fornecida pelo INSS, certificado de Recolhimento de FGTS e comprovação de pagamento das demais taxas, impostos e encargos incidentes sobre o objeto do contrato.

CLÁUSULA DÉCIMA SEXTA – DAS TAXAS E IMPOSTOS





16.1. Qualquer alteração, criação ou extinção de benefícios fiscais ou de tributos (impostos, taxas, contribuições ou encargos), que reflita comprovadamente nos preços ora contratados, facultará às partes a sua revisão, para mais ou para menos, por mútuo e expresse acordo.

CLÁUSULA DÉCIMA SÉTIMA - DAS AÇÕES DE RESPONSABILIDADE AMBIENTAL

17.1. Os serviços prestados pela CONTRATADA deverão pautar-se sempre no uso racional de recursos e equipamentos, de forma a evitar e prevenir o desperdício de insumos e materiais consumidos, bem como a geração excessiva de resíduos, a fim de atender às diretrizes de responsabilidade ambiental adotadas pelos órgãos competentes.

17.2. A CONTRATADA deverá retirar, quando solicitado, sob orientação da Fiscalização da obra, todos os materiais substituídos durante a realização de serviços, devendo apresentá-los à Fiscalização da obra para avaliação de reaproveitamento e/ou recolhimento a depósito indicado pela Prefeitura Municipal de Pouso Alegre/MG.

17.3. Os materiais empregados e os serviços executados deverão obedecer a todas as normas atinentes ao objeto do contrato, existentes ou que venham a ser editadas, em especial:

- a) Normas da ABNT;
- b) Código de Obras do Município de Pouso Alegre/MG;
- c) Legislação de acessibilidade (NBR 9050) e as pertinentes ao fim a que se destina a manutenção;

CLÁUSULA DÉCIMA OITAVA - DA TRANSMISSÃO DE DOCUMENTOS

18.1. O encaminhamento de cartas e documentos pelo **CONTRATADO** deverá ser efetuado através do Protocolo Geral da **CONTRATANTE**, não se considerando nenhuma outra forma como prova de entrega.

CLÁUSULA DÉCIMA NONA – DAS CONDIÇÕES DE EXECUÇÃO

19.1. Para o início da Execução das Obras faz-se obrigatória a apresentação de Anotação de Responsabilidade Técnica – **ART** ou Registro de Responsabilidade Técnica – **RRT**, junto ao CREA/CAU, conforme institui a Lei nº 6.496 de 1977, cumprindo todas as determinações legais pertinentes, em até 48 (quarenta e oito) horas após o recebimento da Ordem de Serviços.

19.2. As obras deverão obedecer às Legislações e Normas aplicáveis ou outras previamente acordadas. Se normas específicas não existirem, pela Associação Brasileira de Normas Técnicas (ABNT) ou outra entidade credenciada pelo Conselho Nacional de Metrologia, Normalização e Qualidade Industrial – CONMETRO, considerados como obrigatórios, poderão ser adotadas outras normas desde que garanta a eficácia do serviço prestado. Na ausência ou omissão de normas nacionais, as normas internacionais poderão ser aplicáveis.

19.3. O não atendimento às Legislações e Normas é considerado infração, caracterizada por colocar no mercado produto ou serviço em desacordo com as normas expedidas pelos órgãos oficiais competentes.

19.4. A Contratada deverá seguir as planilhas orçamentárias, cronograma físico-financeiro, projetos executivos, memorial descritivo (relatório técnico) e demais documentos anexos a este Projeto Básico e no Edital de Licitações.

19.5. A **CONTRATADA** deverá elaborar **DIÁRIO DE OBRAS** que deverá permanecer nas obras durante todo o período de execução e mantê-lo sempre à disposição do **CONTRATANTE**.

19.5.1. O Diário de Obras será parte integrante do processo de pagamento e controle dos serviços executados.

19.6. Quaisquer tributos, despesas diretas ou indiretas incidentes sobre a execução do serviço, se omitidos na proposta, serão interpretados como já incluídos no preço, não sendo considerados pleitos de acréscimos após a abertura da mesma.

19.7. A **CONTRATADA** se compromete a executar os serviços nos exatos termos do edital e seus anexos, não podendo furtar-se a cumprir com os prazos de execução em razão de ausência de equipamentos, materiais ou outras circunstâncias previsíveis quando da assinatura do contrato.





19.8. Todos os materiais utilizados na obra deverão ser de primeira qualidade, fornecidos pela contratada e no caso de não estarem especificados, os mesmos deverão ser apresentados modelos e amostras previamente à fiscalização, que os aprovará ou não, registrando o fato no diário de obras.

19.9. De acordo com o disposto no art. 65 §1º da Lei 8.666/93, o contrato poderá sofrer acréscimos até 50% (cinquenta por cento) do valor global, no caso de reforma e supressões com a ressalva do §2º do art. 65 da referida Lei, desde que comprovada a necessidade em planilha orçamentária e devidamente autorizada.

19.10. Todos os serviços executados que não apresentarem condições satisfatórias sejam pelo uso de material diferente ao especificado ou execução inadequada, mão de obra imprópria ou método construtivo em desconformidade com o procedimento executivo da Secretaria Municipal de Educação deverão ser refeitos, ficando sob a responsabilidade da executante todos os custos seja de material e/ou mão-de-obra, equipamento e etc.

19.11. Disponibilizar profissionais, equipamentos de uso profissional, ferramentas, materiais e utensílios necessários à perfeita execução dos serviços de construção.

19.12. Todos os equipamentos, ferramentas e utensílios deverão ser disponibilizados em quantidade, qualidade e tecnologia adequadas, observando recomendações aceitas pela boa técnica, normas e legislações pertinentes.

19.13. Não havendo condições para a execução dos serviços por razões para as quais a contratada não contribuiu, entre as quais se destacam intempéries e chuvas torrenciais que possam comprometer a qualidade dos serviços, os motivos para a não realização dos serviços serão consignados pelo engenheiro fiscal no relatório diário que será parte integrante do pagamento.

CLÁUSULA VIGÉSIMA – DO ACRÉSCIMO OU SUPRESSÃO DE SERVICOS

20.1. Face ao disposto no artigo 65, § 1º, da Lei nº 8.666/1993, as quantidades de que trata o anexo das planilhas de custos e quantitativos, poderão sofrer acréscimos ou supressões de até 25% (vinte e cinco por cento) do valor inicial licitado.

20.2. Estas alterações serão efetuadas através de Termo de Alteração, após apresentação de novas propostas por parte da proponente vencedora, observando-se que as obras e os serviços acrescidos ou suprimidos e que constem na proposta inicial serão acertados pelo valor da mesma, ou seja, se acrescidos, pagos pelo valor da proposta e se suprimidos, diminuídos do valor do futuro contrato.

20.3. Os serviços contratados para a execução da obra deverão ser realizados de acordo com o cronograma físico-financeiro que se encontra anexo ao processo.

CLÁUSULA VIGÉSIMA PRIMEIRA – DAS DISPOSIÇÕES FINAIS

21.1. Não obstante seja a empresa **CONTRATADA** a única e exclusiva responsável pela qualidade da execução das obras e/ou serviços, a Prefeitura, através de sua equipe ou de prepostos, formalmente designados, sem restringir a plenitude daquela responsabilidade, exercerá ampla e completa fiscalização da qualidade dos serviços em execução.

CLÁUSULA VIGÉSIMA SEGUNDA - DO FORO

22.1. A interpretação e aplicação dos termos contratuais serão regidas pelas leis brasileiras e o Juízo da Comarca de Pouso Alegre, Estado de Minas Gerais, terá jurisdição e competência sobre qualquer controvérsia resultante deste contrato, constituindo assim o foro de eleição, prevalecendo sobre qualquer outro, por mais privilegiado que seja.

E, por estarem assim justas e contratadas, as partes assinam o presente, por si e seus sucessores em três vias iguais e rubricadas, para todos os fins de direito.

Pouso Alegre MG, de de 2023.

**MUNICÍPIO DE POUSO ALEGRE/MG
CONTRATANTE
EMPRESA CONTRATADA**